DIARIO MARCA KANTABRO!!!

MARTES
24 de AGOSTO de 2010
1 euro

www.marca.com

MARCA

EL COJÍN - EDREDÓN OFICIAL DEL REAL MADRID

29 CAPITALES

9,95 €

VIERNES GRATIS PÓSTER DE CR7

MOU: "TENDREMOS UN PROBLEMA SI HIGUAÍN O BENZEMA SE LESIONAN"

"No entiendo que un futbolista se quede porque le guste el clima y la comida"

JUGADORES Y TÉCNICO LO TIENEN CLARO

"EL BARÇA NO NOS ASUSTA"

LA PLANTILLA NO SE VE INFERIOR A LOS CULÉS

Granero: "Somos un gran equipo y tenemos al mejor entrenador del mundo" • **Gago:** "No tenemos miedo, nos sobra calidad" • **Khedira:** "Ya estamos preparados para ganarles"

22.15 LA SEXTA
R. MADRID-PEÑAROL

MARCELO, KHEDIRA, DI MARÍA, CARVALHO, CASILLAS, ÖZIL, HIGUAÍN, RAMOS, ALONSO, CRISTIANO, ARBELOA

REUTERS

ALIVIO EN EL CLUB: "ESTE SÍ ES EL BENZEMA QUE FICHAMOS"

BARCELONA

Pep: "¡Ni traéis a Cesc ni vendéis a Ibra!"

GOLF

Tiger Woods se divorcia: pagará a su mujer 200 millones de dólares

20.45 TVE1
SEVILLA-SPORTING B.

Antonio Álvarez: "Hasta en cada entrenamiento me juego el puesto"

seat.es
SEAT
SEAT AL ROJO VIVO
VEN Y BUSCA ESTE DISTINTIVO EN TU CONCESIONARIO. HAY MUCHOS COCHES CON OFERTAS INCREÍBLES.

AUNQUE RECONOCE EL ESFUERZO DEL CLUB

Mourinho insiste en pedir otro 9

Asegura tener recursos en la defensa y en el centro del campo pero no en ataque • Avisa de que el equipo aún no está a tope

SERGIO FERNÁNDEZ || MADRID

José Mourinho comparece en rueda de prensa el día antes de la puesta de largo oficial de un Real Madrid que ha adoptado su nombre para esta temporada. Por primera vez en muchos años, el entrenador es la figura más mediática del equipo, el *Mou Team*.

Con aire confiado, tono de voz tranquilo y mirando a los ojos a todos los que le preguntan, el técnico portugués disfruta de su papel, acaparando los focos. La primera, en la frente, sobre si está conforme con la decisión del club de no fichar a ningún jugador más: "Estoy de acuerdo", —contesta Mou—. "Han hecho un esfuerzo económico importante. La plantilla tiene calidad pero vamos a necesitar suerte".

Y entonces insistió en la necesidad de fichar un tercer '9': "Si les ocurre algo a Higuaín o Benzema como lo que nos ha pasado con los defensas, tendremos un problema".

Para responder a su evaluación del rodaje del equipo utilizó de nuevo Mou una respuesta afirmativa en principio, para posteriormente dejar un poso de malestar: "No esperaba nada más de mi plantilla porque no he tenido tiempo como para exigir más. Estoy tranquilo con la calidad y el trabajo de todos, pero una semana antes de la Liga no me espero un Madrid a tope, ni mañana, ni ante el Mallorca. No hemos tenido demasiado tiempo para trabajar todos juntos".

También habló de la presión, pero no la de recuperar la pelota, sino la mediática: "Sólo conozco el Real Madid de la traquilidad, no el de después de perder partidos. Ahora estamos sin la presión de la competición, pero creo que me voy a sentir muy a gusto a pesar de que el Madrid tiene las más grandes ambiciones y eso implica para nosotros las más grades responsabilidades. La presión es mi hábitat natural y seguro que estaré bien".

Otra pregunta caliente a la que respondió el míster fue sobre la utilización de la cantera. "Merece todo mi respeto" —dijo—, "pero muchas veces hay que esperar el momento sensato para hacerlo. Un canterano no puede ir a apagar un fuego sin estar preparado para eso, porque es su inicio y a veces se termina convirtiendo en el fin del jugador. Nosotros estamos contando con muchos de ellos. Su hora llegará".

Sobre los recursos que tiene la plantilla en caso de que haya alguna lesión en punta de ataque el luso aseguró que Cristiano es una opción, pero no su favorita: "Arbeloa no es central pero si estamos en dificultad, podemos usarlo ahí. Lo mismo que Ronaldo, que aunque pierde muchas cosas buenas como nueve fijo, en una dificultad él también te puede solucionar ese problema y ofrecer otras opciones".

Por último habló de la competencia entre Higuaín y Benzema. "Para mí, el delantero ideal sería Higuaín y Benzema juntos, —señaló el técnico luso—, pero como no es posible, hay que tener otras soluciones. Ambos tienen cosas que mejorar, tienen diez años de carrera por delante y mucho que aprender. Son dos jugadores fantásticos. Es difícil encontrar en Europa gente de su calidad y juventud y tenemos la suerte de contar con ellos. Cuando decía que quería otro no es porque no me gustasen los que ya tenía", aclaró para finalizar.

LAS PERLAS DE MOU

"La plantilla tiene calidad, pero vamos a necesitar suerte con las lesiones"

"Estoy muy a gusto pero la presión llegará; ése es mi hábitat natural, estaré bien seguro"

"Un canterano no puede ir a apagar un fuego, debe ser el inicio de su carrera, no su fin"

"Si se lesionan Higuaín o Benzema, tendremos un problema"

DIEGO G. SOUTO

EL SCOUTING

POR MARCOS LÓPEZ

Rompecabezas carbonero

A escasos días de empezar el Apertura, Peñarol es un equipo bien diferente al que ganó el pasado título tras seis años de sequía enamorando a sus fieles, mendigos de gloria, que llenaban el Centenario para ver a un equipo que vencía con autoridad sumando de tres en tres. Recuperaban y salían, jugaban agresivo y tenían calidad en la línea ofensiva. Tras el parón vacacional, no están entre los favoritos para el título porque necesitan recomponer el medio campo, superar las bajas de sus mejores jugadores y definir la plantilla para poder seguir el paso que marcan Nacional y Defensor.

LAS BAJAS DEL CAMPEÓN

Algunos, los buenos, se han ido. **Gastón Ramírez**, extremo, jugador de segunda línea con presencia, llegada y una zurda definitiva, lo cerró con el Bolonia. Era su joya, excesivamente individualista como defecto pero desequilibrante con el hoy deportivista **Urretaviscaya** en el otro lado. **Diego Aguirre**, entrenador con flor que llevó a Peñarol al título, abandonó por cuestiones personales. El actual director técnico, **Manuel Keosseian**, llega de Guatemala con la misión de reconstruir un equipo que confía en el mercado de fichajes de enero para pelear por los títulos. Sus primeros objetivos son el cara o cruz de la Copa Sudamericana y el Apertura. **Sergio Orteman** es otro de los titulares que se fue.

> Peñarol es un equipo distinto al que salió campeón

CONTRATOS POR RENOVAR

Otros tres estuvieron hasta última hora con la renovación a cuestas. **Martinuccio**, **Darío Rodríguez** y **Arévalo Ríos** eran otros tres que no iban a viajar a Madrid y que tampoco tenían visos de estar en el plantel.

Alejandro Martinuccio, el 8 que completaba línea con **Ramírez** y Urretaviscaya, prometedor enganche y jugador revelación al que el grupo inversor que posee sus derechos pretendía traer a Europa. De la cantera de River, un futbolista que no pasa inadvertido. Es un mediapunta que hace las veces de '9' cuando éste deja el espacio. El Trofeo Bernabéu será un buen escaparate para dejarse ver.

El Cacha **Eligio Arévalo Ríos**, medio de corta y rasga que estuvo hasta última hora esperando una oferta buena. Se especuló con la firma de un seguro para jugar contra el Real Madrid y utilizar el partido como exhibición. Al final no hizo falta, renovó seis meses hasta la próxima apertura de mercado.

Darío Rodríguez está lesionado, así que sus disputas por la renovación no afectan para su presencia en la lista. En el sector izquierdo estará **Emiliano Albín** para sustituirlo. La lista fue una incógnita por lo que la alineación tendrá que prever que no todos están en condiciones para jugar 90 minutos.

LOS VIEJOS CONOCIDOS

El Pato **Sosa** vuelve a una ciudad donde nunca llamó la atención por su fútbol. Pasó con más pena que gloria. En Peñarol no era titular la temporada pasada, futbolista con minutos que se las promete muy felices con las bajas de los aurinegros en la medular.

Fabián Estoyanoff es el sustituto de Urretaviscaya. Un trotamundos que estuvo en el Valencia, Valladolid, Deportivo y en el Cádiz, donde fue protagonista rindiendo a un buen nivel. Llega a Peñarol cedido del Panionios.

Carlos Bueno, importante en la recta final del ascenso de la Real Sociedad, no cuenta por más que a Peñarol le falte un '9', un hombre gol que haga de referencia.

LAS JÓVENES A SEGUIR

El Vasco **Matías Aguirregaray** es un lateral diestro de largo recorrido, un carrilero. Capitán en el Mundial sub 20 con Uruguay, se trata de un futbolista que está en el punto de mira de los grandes del este de Europa. Lo consideran caro. Piden 3 millones de euros, cuando en el otro lado **Gastón Ramírez** saldrá por 2,8 millones de dólares siendo un jugador que gana partidos. Aguirregaray es un futbolista con el que se puede contar, un carrilero fiable.

La otra joya es el juvenil **Christian Palacio**. Jugó contra Fénix, tiene todas las papeletas para debutar en el Apertura haciendo dupla con Martinuccio y con permiso de **Christian Mejía**, un delantero colombiano, vertical y de contra, que viene de Rumanía y que se ha quedado en tierra para sumar entrenamientos.

APUNTES TÁCTICOS | DEL PEÑAROL

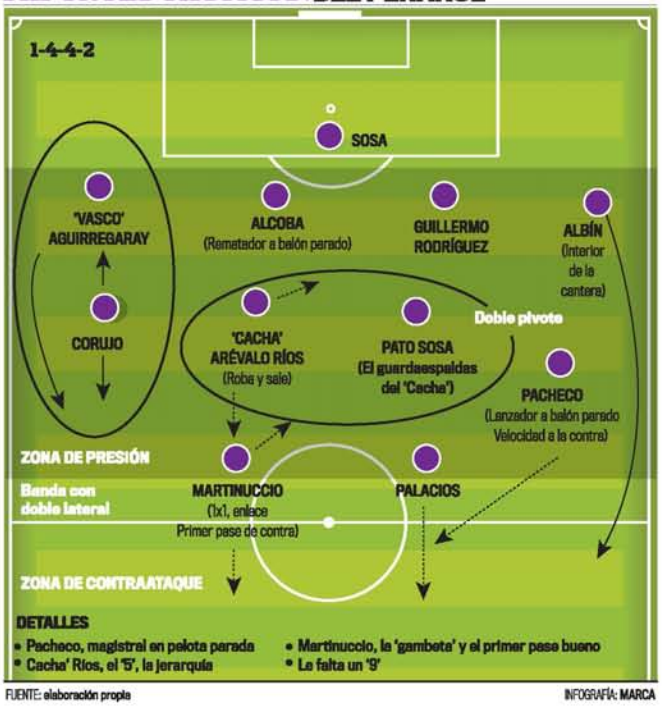

FUENTE: elaboración propia

INFOGRAFÍA: MARCA

LA INTRAHISTORIA

Entre los nuevos está **Matías Corujo**, un carrilero que hará con Aguirregaray una banda con ida y vuelta. Llegado de Montevideo Wanderers donde compartió vestuario con *El Español* **Gerardo Alcoba** protagonizando ambos un caso de *doping* por consumo de cocaína. La historia parece olvidada, sancionados con dos años vieron su condena reducida. Alcoba firmó por Peñarol y Corujo terminó siendo capitán de Wanderers. Ahora vuelven a ser compañeros, pero aquella historia forma parte de su pasado.

EL ONCE CARBONERO

En la portería, **Sebastián Sosa**; en defensa, Matías Corujo, Gerardo Alcoba, Guillermo Rodríguez y Emiliano Albín; en medio campo, Nicolás Domingo, *El Pato* Sosa, **Jonathan Ramis** y Antonio Pacheco; y en la punta, Martinuccio y el juvenil Cristian Palacio. La variante pasa por la entrada del *Cacha* por un fichaje, **Nicolás Domingo**.

Jugarán todos, consideran un riesgo el desafío pero están preparados para jugar el partido de la nostalgia. Hubo un tiempo donde este partido determinaba la hegemonía continental.

DIEGO G. SOUTO

Los jugadores del Peñarol se ejercitan en las instalaciones del Real Madrid en Valdebebas.

TESTIGO M

→ LA PRIMERA INTERCONTINENTAL, ANTE EL PEÑAROL / El Trofeo Santiago Bernabéu rememora la final de 1960 en la que el Real Madrid se coronó campeón ante el Peñarol. El conjunto blanco se impuso en el encuentro de vuelta por 5-1.

El primer 'Mundial' del Madrid cumple 50 años

AURORA FERNÁNDEZ | MADRID

El Trofeo Santiago Bernabéu llega a su trigésimo segunda edición conmemorando una de las grandes hazañas del club merengue. Una celebración peculiar la que va a tener lugar esta noche en el templo blanco. Cincuenta años se cumplen desde que el Real Madrid se hiciera con su primera Copa Intercontinental ante el equipo uruguayo del Peñarol.

Los madridistas tienen en su memoria guardada una fecha con especial cariño: 4 de septiembre de 1960. El estadio de la entidad de Concha Espina veía como el equipo ganaba un partido de vuelta por 5-1 con dos goles de Puskas, Di Stéfano, Herrera y Gento. Por parte de los carboneros fue Alberto Spencer el que anotó el único tanto para los de Uruguay. Los blancos habían empatado a cero en el encuentro de ida en el estadio Centenario de Montevideo y levantaron aquella noche del verano de los 60 su primera Intercontinental.

Hoy, 50 años después, el Bernabéu volverá a vivir esa gran final antes dos grandes clubes del fútbol mundial. El Real Madrid tendrá enfrente al vigente campeón de Uruguay. La Federación Internacional de Historia y Estadística de Fútbol nombró a Real Madrid y Peñarol mejores clubes del Siglo XX en Europa y Sudamérica respectivamente. Un dato que confirma que durante el encuentro no faltarán muestras de talento y calidad, tal y como ocurriera hace cinco décadas cuando el club merengue consiguió que la Copa se quedara en Madrid.

Desde aquel 4 de septiembre del 60 los blancos han conseguido engordar sus vitrinas con otras dos Intercontinentales. La segunda de ellas llegó tras ganar al Vasco de Gama en 1998 por 2-1 y la tercera y última en 2002 ante el Olimpia de Asunción al imponerse por 2-0.

OTROS DUELOS

Este mítico enfrentamiento entre blancos y carboneros se ha repetido en varias ocasiones a lo largo de los años. En 1975, ambos equipos se vieron las caras de nuevo en un encuentro homenaje a Amancio Amaro.

Además ésta es la segunda visita que el Peñarol hace para disputar este Trofeo. La primera de ellas tuvo lugar en 1998 en la que los blancos golearon imponiéndose por 4-0.

Casualidades del fútbol, el Real Madrid llegaba a ese partido tras ganar al Hércules en el Trofeo de Alicante. Seguro que esta noche la magia del deporte rey volverá a hacer una de las suyas.

ARCHIVO

DE 'LA SAETA' A CR7

Alfredo Di Stéfano lideró a los blancos en la final de 1960. Esta noche, Cristiano cogerá el testigo del mítico futbolista.

MIS BALONAZOS POR ROBERTO GÓMEZ

La fiesta del madridismo

Se disputa esta noche el trofeo que lleva el nombre del patriarca del madridismo: **Santiago Bernabéu**. Fue otro gran presidente, **Luis de Carlos**, el que puso en marcha el trofeo veraniego más prestigioso. Desde entonces, por el Bernabéu en agosto han pasado los mejores equipos del mundo. Pero lo más importante es que se ha convertido en la gran fiesta del madridismo.

Cientos de peñas de todo el mundo se dan cita para dar el pistoletazo de salida a la temporada. Seguramente no es un día para celebraciones, pero sí para la esperanza y la ilusión. Los madridistas, con el equipazo que ha hecho **Florentino Pérez** y con el *galáctico* **Mourinho** en el banquillo, tienen motivos para soñar a lo grande.

Este Madrid engancha. Es un equipo que ilusiona y ante el histórico Peñarol debe demostrar de una vez por todas a los seguidores blancos que se van a dejar la piel sobre el terreno de juego, que van a luchar y a entregarse, como decía don Santiago, para demostrar que este año se puede conseguir algo importante.

De **Cristiano**, **Casillas**, **Sergio Ramos**, **Xabi**, **Özil**, **Pedro León**, **Canales**, **Benzema** y compañía hay que esperar lo máximo. Y más con el director de orquesta que tienen en el banquillo. No es un proyecto más. La llegada de Mourinho es un *subidón*.

Que lo disfruten todos los madridistas y que empiecen a hacerlo esta misma noche. El escenario, el rival, el trofeo y, sobre todo, don Santiago Bernabéu, lo merecen.

Escapadas Turismo Rural
ANDORRA (LES ESCALDES) HOTEL 3* + ENTRADA A CALDEA
Agosto 66 € | Septiembre desde 54 €
Incluyen: entrada general al Espacio Termolúdico Caldea.
HOSPEDERÍAS DE EXTREMADURA 4*
Agosto desde 40 €
En Llerena (Badajoz), Hervás, Las Mestas, Alcántara, Garrovillas y Torrejón el Rubio (Cáceres)
Precios por persona y noche en habitación doble en régimen de alojamiento y desayuno. Gastos de gestión (6€ Nacional y 9 € internacional por reserva) no incluidos. Consulta condiciones.
(1) Operación financiada por Financiera El Corte Inglés E.F.C., S.A.
Pago en 3 meses 0% intereses(1)
902 400 454
www.viajeselcorteingles.es
VIAJES El Corte Inglés

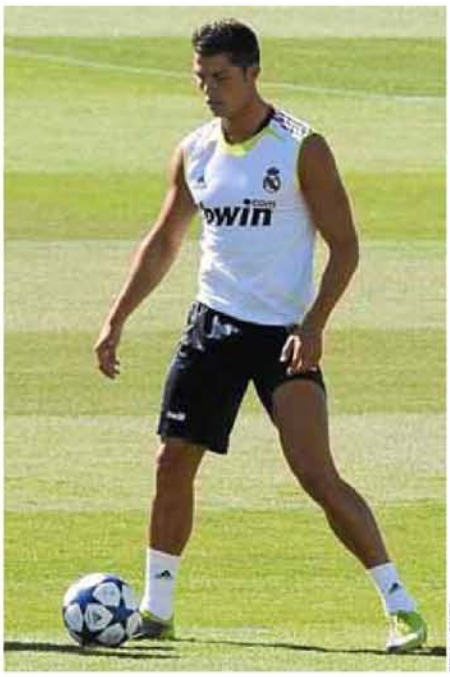

DIEGO G. SOUTO

CR7, CON MANGA LARGA A 30 GRADOS Cristiano Ronaldo apareció en la sesión vespertina de ayer en Valdebebas con una sudadera de manga larga a pesar del intenso calor que hacía en la capital. El despiste en la vestimenta del luso provocó multiples bromas entre sus compañeros y CR7 utilizo la prenda como trofeo.

LA PLANTILLA BLANCA ESTÁ ANSIOSA POR DEMOSTRAR SU VERDADERO POTENCIAL

"El Barça no nos asusta"

Los jugadores del Madrid arrancan confiados la temporada con ganas de enfrentarse a su eterno rival • Granero: "Tenemos al mejor entrenador y estamos a muerte con él"

SERGIO FERNÁNDEZ | MADRID

El Real Madrid llega en pleno rodaje al inicio de la temporada. El Mundial y los compromisos internacionales de las selecciones no han permitido que la plantilla blanca trabaje al completo todo el tiempo que Mourinho hubiera deseado pero, aun así, llegan invictos tras cinco encuentros de pretemporada.

El técnico luso lo dejó muy claro ayer: "El Barça es un producto acabado ya, juegan con los ojos cerrados. Tienen jugadores que pueden llegar de vacaciones y salir a jugar bien. Nosotros no. Somos un equipo que tiene que adaptarse, con seis jugadores nuevos y se tienen que adaptar a un nuevo modo de jugar al fútbol y a otra filosofía. Tenemos buenas sensaciones pero aún está claro que una cosa es un producto acabado y otra uno que necesita tiempo todavía", explicó.

Los madridistas, sin embargo, tienen mucha confianza en sus posibilidades y el despliegue de fuerza del Barcelona en la Supercopa ante el Sevilla no ha conseguido amedrentar sus ánimos ni su confianza.

Así lo aseguró Granero al terminar el partido frente al Hércules: "Todavía nos falta asumir algunos conceptos y esta semana que nos queda de entrenamiento antes de que empiece la Liga va a ser muy importante. No sé si tenemos más o menos recursos que la temporada pasada. Son distintos. Lo que está claro es que tenemos el mejor entrenador y estamos a muerte con él".

Fernando Gago también se mostró confiado en las opciones de su equipo frente al actual campeón liguero: "Todos sabemos lo que es el Barça y cómo viene jugando, pero nuestra plantilla es muy grande y muy rica. Por supuesto que estamos preparados y no tenemos miedo", sentenció.

Uno de los fijos en el esquema del técnico madridista, Sami Khedira, ya conoce al equipo azulgrana de los enfrentamientos la pasada temporada en Champions frente al Stuttgart y tiene muy presente la palabra respeto, pero ni por asomo la palabra miedo.

"Ya vi al Barcelona jugar la temporada pasada en Champions y está claro que son un equipo fantastico, pero nosotros somos suficientemente buenos para ganarles. Va a ser una competición interesante, pero arrancamos con mucha confianza", explica el centrocampista alemán.

En la misma línea de empezar enchufados la presente campaña se pronuncia Jerzy Dudek: "Todas las victorias de pretemporada nos han dado mucha confianza. El Barça no nos asusta en absoluto. Desde luego que son muy buenos y llevan mucho tiempo jugando juntos, pero también han perdido claramente en su casa contra el Sevilla y está claro que son un equipo con puntos débiles que debemos aprovechar. Estamos fuertes y es un buen momento para cambiar la tendencia de las últimas ligas".

AFP

Mourinho observa el calentamiento de su equipo en Valdebebas.

> **"No tenemos miedo porque estamos preparados y somos un gran equipo"**
> FERNANDO GAGO
> Jugador del Real Madrid

> **"Somos lo bastante buenos como para ganarles"**
> SAMI KHEDIRA
> Jugador del Real Madrid

NI MÁS NI MENOS POR JESÚS RAMOS

Fernando Sañudo

Era un delantero centro diferente a los cánones de la época, no era un tanque arrollador como **Campanal**, **Elícegui** o **Unamuno**. **Ildefonso Fernando Sañudo García** (Torrelavega, enero de 1912) era hábil y voluntarioso, tenía destreza, enormes reflejos y una salida en velocidad con el balón en los pies que no era normal en su tiempo. Por eso llegó al Real Madrid.

A los 18 años se fue a la Universidad de Deusto y a los pocos días le ofrecieron jugar un partido del Torneo Universitario. El defensa que le cubrió fue **José Solís**, el que más tarde sería ministro secretario general del Movimiento. Allí nació una amistad entre ambos que se consolidó cuando fueron a estudiar a Valladolid y vivieron en la misma pensión.

Mientras estudiaba en Deusto jugaba en el Portugalete y en una ocasión que estaba lesionado los federativos acudieron a un brujo para que lo curase. El hombre le dio unos baños de laurel y antes del partido le amarró con un alambre un duro de plata sobre la cabeza del peroné. Sañudo marcó un gol.

A los 22 años tenía la carrera de Comercio y era licenciado en Derecho. Le llamó el Madrid y **Hernández Coronado** negoció con él. Sañudo sólo puso una condición: ir de pasante con el abogado **Joaquín Garrigues**. Hernández Coronado contestó: "pero si Garrigues no es socio del Madrid". Dos días más tarde estaba en el despacho del abogado que le dijo: "Usted tiene interés en trabajar conmigo, y lo va a hacer. Sólo voy a pedirle que no eche las colillas al suelo". A Sañudo le fue fácil cumplirlo, porque no fumaba.

Paco Bru le puso nada más llegar en la alineación titular, al lado de **Zamora**, **Quincoces**, **Ciriaco**, **Luis Regueiro**, **Lazcano**, **Hilario** y compañía. En su primera temporada, la 34-35, marcó 47 goles, los mismos que **Lángara**. Al año siguiente conseguía el título de Copa ante el Barcelona.

Una vez finalizada la Guerra, dejó el fútbol y se dedicó a la fábrica de alpargatas que la familia tenía en Torrelavega.

PIDEN MEJORES CLUBES O MÁS DINERO

Mahamadou y Drenthe se resisten a irse del Madrid

Mou les empuja: "Les debe bastar con la primera jornada de Liga para decidir"

Mourinho saluda a Drenthe y Diarra durante un entrenamiento del Real Madrid.

DIEGO G. SOUTO

SANTIAGO SIGUERO | MADRID

José Mourinho volvió a invitar ayer a los descartes a que abandonen el Real Madrid. "No entiendo que alguien se quiera quedar porque le gusta la ciudad, la comida o el clima", disparó.

Pero hubo más. El técnico, muy en su estilo, apeló incluso a la inteligencia de los futbolistas. "Un jugador de fútbol está hecho para jugar y por eso a algunos, que son inteligentes, les bastará con ver la situación del primer partido de Liga, donde todavía estará abierto el mercado de fichajes, para decidir. Los jugadores no son estúpidos y van a entender cuáles son los que están en primera línea".

El mensaje de Mourinho tiene destinatarios claros: Mahamadou Diarra y Royston Drenthe. Porque el caso es que pasan los días y ambos futbolistas —al igual que Van der Vaart, aunque el caso del 23 es bastante diferente—, siguen formando parte de la plantilla del Real Madrid. Pese a que Mou ya les ha dejado meridianamente claro que no cuenta con ellos.

Pero el problema es que sigue siendo muy difícil que un jugador tome la decisión de abandonar el Madrid. Y no se trata sólo del prestigio del club. O de las bondades del clima o de la gastronomía de las que habla Mourinho. Se trata, básicamente de dinero. El problema es que es mucho dinero.

EL AVISO DE MOU A LOS DESCARTES

"No entiendo que alguien con pocas opciones de jugar se quiera quedar porque le guste la ciudad, la comida o el clima"

Tanto Drenthe como Diarra se resisten a salir del Madrid. O no les gustan las ofertas que tienen o, si les gustan, quieren aprovechar su cartel de jugadores del Madrid para pescar contratos que, al menos, igualen los que ahora tienen en el club blanco.

FICHAS ASTRONÓMICAS

Desde el punto de vista económico, la situación se presenta harto complicada para el Real Madrid. Porque Diarra percibe tres millones de euros netos por temporada, mientras que Drenthe se queda en los dos y medio. Dos salarios de otros tiempos, de antes de la crisis y totalmente fuera de mercado para los clubes que más se han interesado por estos dos futbolistas: el Benfica, en el caso del holandés, y el Fenerbahçe, en el del malí.

Mourinho, pese a todo, hizo ayer un acto de fe al pedir a los jugadores que piensen más en sus carreras y menos en sus contratos. "Yo espero que sean ellos mismos —el técnico no los mencionó expresamente, pero todos los presentes en la sala de prensa de Valdebebas sabían a quiénes se estaba refiriendo— los que me pidan una solución diferente para su vida profesional y escojan otro club donde pueda disponer de más minutos".

El tercero en discordia es Van der Vaart. El club sabe que es el jugador más valioso de los que podrían salir, pero el futbolista ya ha dejado muy claro que sólo se iría a un grande. La opción del Bayern le agrada, pero los alemanes tienen bien cubierta esa posición. La Bundesliga se perfila como el destino más probable para VdV, aunque al jugador no le seduce en exceso. Y su permanencia en el Madrid no sería mal vista por Mourinho, que sabe que podrían utilizarle casi en cualquier zona del centro del campo.

El club está dispuesto a mantener una opción de futuro sobre Drenthe

Pese al pobre rendimiento ofrecido desde su llegada al Real Madrid, el club blanco no pierde la esperanza con Drenthe. Mou, como los anteriores técnicos que ha tenido el holandés, habla maravillas de los entrenamientos del chico, que pocas veces se reflejan en los partidos. Por este motivo, en el caso de que el jugador finalmente acepte alguna de las ofertas que tiene sobre la mesa, el Real Madrid se reservaría una opción de recompra sobre él. Tras la inversión de tiempo y dinero hecha en él, los blancos no están dispuestos a perderse su posible explosión.

Ramos conversa con Casillas.

AFP

MOURINHO RECURRIRÍA A ALGUNO DE ELLOS PARA LA META SI FUESE NECESARIO

Ramos y Khedira serán los porteros de emergencia

PABLO SEMPERE | MADRID

Una de las curiosidades que dejó ayer José Mourinho en su comparecencia durante la rueda de prensa que ofreció en Valdebebas fue que en el hipotético caso de que, por cualquier razón, durante la disputa de un encuentro no pudiera disponer de ninguno de los dos porteros convocados, los jugadores que se encargarían de defender la meta madridista en esas situaciones serían Sergio Ramos o Khedira.

"Nosotros sabemos ya que, en caso de perder dos porteros, serán o Sergio Ramos o Khedira los encargados de defender nuestra portería eventualmente", desveló el entrenador portugués.

Mou reconoció que esta incidencia le ha ocurrido dos veces durante su carrera. No es frecuente que suceda, pero tampoco es totalmente descartable que, en el transcurso de un enfrentamiento, alguno de los metas sufra una lesión repentina o sea expulsado. No obstante, *The Special One* lo tiene todo calculado.

Ante esta posibilidad, el técnico de Setúbal empleará en algún momento de las sesiones preparatorias al andaluz y al alemán como guardametas para que adquieran destreza en esta demarcación: "Ahora todas las semanas tendrán que entrenar un poco esta faceta para estar a punto si tuvieramos la necesidad".

CONFIDENCIAL M

→ EL CLUB CELEBRA LA RESURRECCIÓN DEL FRANCÉS / El delantero respondió con goles a la bronca de Mourinho desvelada por MARCA. Su gran actuación ante el Hércules es el mejor síntoma de que ha captado el mensaje del portugués. Le pidió más compromiso y el jugador se ha puesto las pilas.

"Este sí es el Benzema que todos esperamos"

J. L. CALDERON | MADRID

"Este sí es el Benzema que fichamos, el que todos esperamos". Su gran actuación ante el Hércules ha quitado un peso de encima a los dirigentes del Madrid. El francés ha dado señales de vida y en el club respiran más tranquilos. Su doblete en Alicante es el mejor síntoma de la resurrección de un jugador que estaba en entredicho.

El 9 blanco se presentaba al amistoso del domingo en el punto de mira. MARCA desvelaba el malestar de Mou con el jugador —"por ti tengo que entrenar a las 12, porque a las 10 vienes dormido y a las 11 sigues durmiendo", le abroncó en un entrenamiento— y todas las miradas estaban puestas en él.

Pero el francés reaccionó y alejó los fantasmas de un *divorcio* con el técnico portugués. También el de la posibilidad de que el Real Madrid haga un último esfuerzo para reforzar el ataque blanco. Benzema se puso las pilas en Alicante y demostró que es un '9' de garantías. Medio tiempo le bastó para fulminar al Hércules con dos goles de auténtico *killer*.

Mourinho también se mostró satisfecho con la actuación del jugador. El técnico pudo comprobar que su reprimenda de días atrás surtió efecto. El técnico es un gran motivador y se ha podido comprobar en el caso de Benzema. El jugador ha reaccionado y ha ofrecido su mejor versión. Sus compañeros fueron los primeros en animarle. "Lo ves Karim como cuando quieres puedes", le dijeron.

VICENTE RODRIGUEZ

DOBLETE REPARADOR EN ALICANTE

La imagen de Benzema salió reforzada tras el amistoso ante el Hércules. El ariete francés respondió con goles a Mourinho y dejó claro que no ha perdido el instinto goleador que hizo que el Madrid se fijase en él. Tras el doblete en el Rico Pérez, el 9 blanco es el segundo máximo goleador de la pretemporada.

Mourinho fue el primero que se comprometió a su llegada al Real Madrid a exprimir al máximo a Benzema y sacarle todo su potencial, tras una primera temporada de blanco en la que el francés fue eclipsado por la eclosión goleadora de Higuaín. Mou, gran conocedor del fútbol francés, sabe perfectamente que el francés es un diamante en bruto. Y para pulirlo, necesita que el jugador ponga de su parte y se comprometa al ciento por ciento en el proyecto.

De momento, la respuesta no ha podido ser más positiva. El jugador demostró con su actuación ante el Hércules que quiere subirse al tren y que va a pelear por tener un sitio en el once de gala de Mourinho.

El club siempre ha confiado en Benzema, y ahora más que nunca. Han podido comprobar que el chico va a poner todo de su parte para encajar en la exigente filosofía de Mourinho, y eso les tranquiliza, porque saben que talento le sobra para ser el '9' del Madrid por muchos años. Benzema ha respondido a las expectativas.

TODOS CON ÉL

Sus compañeros sabían que lo estaba pasando mal y le felicitaron al final del encuentro

MACUA INSINÚA QUE EL MADRID LO INTENTÓ CON JAVI MARTÍNEZ

"Sí, rechazamos una oferta"

RAFA BEATO | BILBAO

El presidente del Athletic, Fernando García Macua, aseguró ayer durante la ofrenda floral del club a la patrona de Vizcaya que han rehusado una primera oferta por una de sus estrellas, aunque no ha querido desvelar de cuál se trataba: "Sí, es verdad, pero no voy a decir más", sentenció.

En la tradicional visita del club a la Virgen de Begoña, los periodistas han insistido para intentar conocer el nombre del futbolista y más detalles de la presunta oferta, pero Macua se ha mostrado tajante y no ha confirmado detalles sobre la operación fallida: "No se ha desestimado porque fuese suficiente o insuficiente —en términos económicos—, sino porque nuestra posición actual no es la de vender", añadió.

En cualquier caso, todo hace indicar que Macua se refiere a una antigua propuesta que Florentino Pérez le hizo por Javi Martínez, a la que contestó remitiendo al presidente blanco a su cláusula de rescisión, de 36 kilos.

JUAN ECHEVERRIA

Caparrós y Javi Martínez se ríen durante un entrenamiento del Athletic.

EL TÉCNICO QUIERE APROVECHAR SU POTENCIA NO SÓLO EN LA RECUPERACIÓN

Khedira conquista a Mou

La progresión física del alemán está superando todas las expectativas• "Todavía tengo que crecer más", asegura el jugador • Ya es un fijo en el once de gala blanco

SERGIO FERNÁNDEZ | MADRID

Los focos de la prensa se centran sobre todo en Canales y Özil a la hora de señalar lo más destacado de este nuevo Real Madrid, pero para Mourinho una de las claves en todos y cada uno de los esquemas que ensaya con su equipo es el alemán Sami Khedira.

Su rendimiento en estos primeros partidos está superando todas las expectativas del cuerpo técnico y su progresión física tiene alucinados tanto a los responsables del club como a sus propios compañeros.

"Es una máquina. Siempre está bien colocado y cuando se suma al ataque siempre recupera la posición el primero", explican fuentes del club.

El jugador por su parte cada vez está más integrado en el equipo y poco a poco va luchando con la barrera del idioma, entre el escaso inglés que chapurrea y el español que está aprendiendo poco a poco: "Estoy muy contento aquí. Tenemos muy buen equipo, no sólo dentro del campo sino también en el vestuario. Somos un grupo que empieza un nuevo proyecto y estamos muy unidos", asegura.

Inseparable compañero de Özil y constantemente asistido por Rafael van der Vaart, Khedira está satifecho por la evolución de su forma física. Llegó a la gira estadounidense con menos entrenamientos que los demás pero se puso las pilas con la pretemporada y la mejoría se hizo patente el pasado domingo en Alicante frente al Hércules.

"Cada semana que pasa es más fácil para mí y físicamente me voy sintiendo muy bien. No está todo el trabajo hecho, la temporada será muy larga y todavía me queda mejorar. Puedo seguir creciendo tanto en el aspecto físico, como a la hora de acoplarme con el resto de mis compañeros", concluyo un sonriente Sami Khedira, cada vez más integrado.

REUTERS

José Mourinho felicita a Sami Khedira durante un entrenamiento en Valdebebas.

"Cada semana que pasa es más fácil para mí, pero todavía mejoraré físicamente"

"Somos un buen equipo, sobre el campo y en el vestuario"

SAMI KHEDIRA
Jugador del Real Madrid

Gago, contento con su papel y la confianza que le da el entrenador

■ Por su parte, Fernando Gago ha manifestado que está feliz en el Real Madrid y que va a luchar todo lo posible para hacerse un hueco en el equipo titular. "Estoy tranquilo y contento porque el entrenador cuenta conmigo. Llevo ya tiempo en el equipo y lo mejor es estar tranquilo y trabajar mucho día a día para aprovechar las oportunidades", señaló el 5 blanco. Gago declaró la pasada semana que el propio Mourinho le dijo personalmente que contaba con él para esta temporada y no piensa dejar pasar esta oportunidad para demostrar su clase.

LA AGENDA DE LA SEMANA BLANCA

HOY

■ Trofeo Santiago Bernabéu, último partido de la pretemporada blanca. Real Madrid-Peñarol de Montevideo (22,15 horas, La Sexta). El equipo se concentrará a las 13.30 en el Mirasierra Suites antes de disputar el partido.

DIEGO G. SOUTO

Lass y Benzema.

MIÉRCOLES

■ Jornada de descanso para todos los jugadores de la plantilla tras el partido ante el Peñarol y antes de reanudar los entrenamientos de cara al inicio liguero.

JUEVES

■ Vuelta a los entrenamientos en Valdebebas a las 10.00 horas, en una sesión matinal única.

VIERNES

■ Doble sesión en Valdebebas de cara al primer compromiso liguero en horario todavía por determinar. Posiblemente, el entrenamiento será a puerta cerrada.

SÁBADO

■ El equipo viaja a Mallorca durante el día para enfrentarse al equipo bermellón el domingo en Son Moix (21.00 horas, Canal +).

LA PRETEMPORADA DEL 'MOU TEAM'

FECHA	PARTIDO	RES.
4 ago.	América - R. Madrid	2-3
7 ago.	L.A.Galaxy - R. Madrid	2-3
13 ago.	B. Múnich - R. Madrid	0-0
17 ago.	S. Lieja - R. Madrid	1-1
22 ago.	Hércules - R. Madrid	1-3
24 ago.	R. Madrid - Peñarol	-

EN NUESTRO 90º ANIVERSARIO
TE DAMOS NOSOTROS LA SORPRESA

MAZDA2 POR 90€/MES*
Entrada: 2.650€ / 12 cuotas de 90€
59 cuotas de 123,90€ / Cuota final de 2.120€
TAE: 8,18% / Emisiones CO_2: 125 g/km
Consumo: 5.2 l/100km

MAZDA3 POR 90€/MES*
Entrada: 4.025€ / 12 cuotas de 90€
59 cuotas de 199,80€ / Cuota final de 3.220€
TAE: 8,14% / Emisiones CO_2: 149 g/km
Consumo: 6.3 l/100km

Celebra nuestro 90º Aniversario con toda la gama Mazda
MAZDA.ES - 902 345 456

1. Financiación para Mazda2 3p 1.3 Active. Plazos: 72 meses. Entrada: 2.650€. 12 cuotas de 90€ y 59 cuotas de 124€. Cuota final: 2.120€. Comisión de apertura financiada (1.5%): 119,25€. Comisión de estudio financiada (1.5%): 119,25€. TIN: 7%. TAE: 8,18%. Precio total venta a plazos: 13.160,10€. PVP recomendado: 10.600€ (Transporte, IVA, IM y descuento promocional incluidos). 2. Financiación para Mazda3 5p 1.6 Active. Plazos: 72 meses. Entrada: 4.025€. 12 cuotas de 90€ y 59 cuotas de 200€. Cuota final: 3.220€. Comisión de apertura financiada (1.5%): 181,12€. Comisión de estudio financiada (1.5%): 181,13€. TIN: 7%. TAE: 8,14%. Precio total venta a plazos: 20.113,20€. PVP recomendado: 16.100€ (Transporte, IVA, IM y descuento promocional incluidos). Financiación ofrecida por Santander Consumer EFC, S.A. La TAE y la primera cuota podrán variar en función del día de la firma del contrato y de la fecha de pago de las cuotas. Los modelos mostrados pueden no coincidir con el ofertado. Ofertas válidas en Península y Baleares hasta el 31/08/2010. Sujeta a estudio y aprobación de Santander Consumer EFC, S.A.

Teléfono de atención al cliente: 902 400 206. Horario de lunes a viernes de 9 a 20 horas. Promoción válida en todo territorio nacional hasta agotar existencias 40.000 uds. Bases en www.marca.com/promociones

barcelona world race

ACABA DE COMENZAR LA LIGA Y TÚ YA HAS HECHO UN DOBLETE

MARCA te ofrece el cojín-edredón Oficial del Real Madrid. Un original y novedoso producto con doble función que te permitirá usarlo como prefieras, tanto en casa como si te vas de viaje. Y siéntete cómodo y arropado por tu equipo. ¡No te quedes sin él! Domingo 29, cartilla. **¡Marca, se sale!**

ADRIDISMO ESTÉS DONDE ESTÉS
Realmadrid
COJÍN - EDREDÓN
EAL MADRID
POR SÓLO
9,95 €
DOMINGO
29
CARTILLA
© RM (10)
MARCA
se sale
Producto Oficial
Realmadrid

LOS PUNTOS SOBRE LAS ÍES

POR EDUARDO INDA

Se acabó la fiesta

Del Milan berlusconiano hay muchas cosas que he admirado y admiro, no pocas que me han sorprendido y me sorprenden y unas cuantas que literalmente me han dejado con la boca abierta y me siguen dejando con la boca abierta. Entre estas últimas figura un pequeño gran detalle que me chivó hace tiempo el subdirector de *La Gazzetta dello Sport*, **Gianni Valenti**, uno de los más brillantes periodistas deportivos europeos. Me quedé literalmente ojiplático al conocer la obsesiva búsqueda de la perfección por parte de un club que, no por casualidad, exhibe en sus vitrinas la friolera de siete Orejonas, únicamente dos menos que el mejor club de la historia:

—En Madrid tenemos un problema irresoluble: es la peor ciudad del mundo para ser futbolista. Hay más discotecas, bares, tugurios varios y mujeres bellas por metro cuadrado que en ningún otro lugar del mundo. Consecuencia: cracks que antes de poner pie en Barajas eran poco menos que la **Madre Teresa de Calcuta** en versión masculina se convierten de la noche a la mañana en irrecuperables crápulas. Consecuencia de la consecuencia: se echan a perder. Consecuencia de la consecuencia de la consecuencia: *habemus* negocio ruinoso.

—Aquí lo tenemos resuelto —me contó Valenti— maravillosamente bien. Cada vez que aterriza un jugador nuevo, el club le asigna una sombra.

—¿Cómo una sombra? ¿Qué quieres decir?— respondo estupefacto de mí.

Con Mou podemos estar tranquilos: los jugadores no olerán 'Madrid la nuit'

—Sí, la entidad le pone a una persona que está con él todo el día. Se encarga de meterle poco a poco en la sociedad milanesa, de resolverle todos los problemas logísticos que le sobrevengan y, de paso, impedir que se desmande más de la cuenta en una urbe como Milán que tampoco es moco de pavo: modeleo, famoseo y algo menos de marcha que en Madrid pero en cualquier caso mucha marcha. En fin, tentaciones a tutiplén.

Quizá sea ésta una de las asignaturas pendientes de un Madrid que en el último cuarto de siglo ha visto, impotente, cómo futbolistas contrastados no daban pie con bola, cómo atletas superdotados exhibían barriga cervecera a los tres meses y cómo algún que otro desahogado llegaba más borracho que un piojo al entrenamiento. O cómo más de un figura se bebía hasta el agua de los floreros todas y cada una de las noches, iba a entrenar sin dormir y luego echaba una siesta de cinco horas para paliar los efectos de la mala vida. Me ahorro los nombres porque son públicos y notorios y porque, como sabiamente apunta el refranero castellano, agua pasada no mueve molino. ¡Qué bien hubieran venido, por cierto, esos *escopetas* milaneses para haber metido en vereda a más de un vividor que manchó la camiseta blanca porque no había ni dios que le dijera lo que los adláteres le soltaban a los emperadores romanos: "Recuerda que eres mortal"! Sobra decir que sólo un loco, un tonto o un loco muy tonto puede sostener que la fiesta es compatible con el deporte profesional. Que, de todas formas, haberlos, haylos. Ya se sabe que hay gente *pa to*.

Ni **Mendoza**, ni **Sanz**, ni el pluriimputado **Calderón**, ni tampoco **Florentino Pérez** han logrado ponerle el cascabel al gato. No toco de oído. El que más y el que menos está en la pomada sabe perfectamente lo que se cuece en *Madrid la nuit*.

Quizá sea la actual plantilla la más seria en este aspecto, entre otras razones, porque la actual Junta Directiva ya se encargó de mandar a tomar por todos los vientos a los fiesteros de turno y a los golfetes de guardia y a las ovejas negras de la irresponsabilidad.

Pero si hay alguien capaz de poner firme al personal ese alguien se llama **José**, se apellida **Mourinho** y tiene la virtud de no casarse ni con su padre. Su decisión de resucitar las concentraciones en casa, abolidas por el tan miedoso como blando **Pellegrini**, son una buena señal, magnífica, más bien. Las concentraciones no sólo son un sistema cuasiinfalible para impedir que el personal se despiste a 24 ó 48 horas de un partido clave sino que, además, son un símbolo de seriedad. Los equipos serios se concentran excepción hecha de un Fútbol Club Barcelona que en los partidos menores y no tan menores viaja en el día. Claro que siempre hay una excepción que confirma la regla.

Lo suyo es puño de hierro en guante de seda: véase cómo ha espabilado Benzema

La obsesión del portugués por el orden, rayana con lo patológico, va a ser mano de santo en un equipo que desde los tiempos de **Fabio Capello** no sabe lo que es la disciplina interna, en el que cada cual vivía a la buena de Dios y en el que la vida sana dependía de cada una de las 25 reales ganas. Su inflexible apuesta por la puntualidad británica, su guerra al hedonismo y la frivolidad y su ejemplar austeridad son un excelente presagio. No hay otra cuando estamos hablando de chavales de veintitantos años cuando no de adolescentes de 19 ó 20.

Pero no todo es imposición. Se equivocan los que ven en *The Special One* una suerte de sargento de hierro clinteastwoodiano en versión pelotera. Se equivocan de medio a medio. A las pruebas me remito: basta con escuchar lo que relatan de él sus ex jugadores, lo que se puede leer en el libro *Liderazgo, las lecciones de Mourinho* —se lo recomiendo— y la inteligencia con la que ha espoleado a un Karim Benzema al que todos daban por muerto madridistamente hablando y que, tiempo al tiempo, acabará siendo Balón de Oro. Puño de hierro en guante de seda. Ya era hora.

inda@marca.com

DIGITAL+ TE REGALA CANAL+ LIGA HASTA 2011 Y EL NUEVO iPlus*

PARA QUE DISFRUTES CON DIGITAL+ DE LA LIGA EN ALTA DEFINICIÓN

Porque si quieres vivir el mejor fútbol en alta definición, sólo necesitas tu televisor HD y el nuevo iPlus.

El descodificador que además te permitirá:

- Parar y rebobinar en directo.
- Grabar 250 horas (disco duro de 500 GB).
- Disfrutar de la televisión en HD y 3D.

RACING-BARÇA
CANAL+ Liga Dom. 29 Ago. 19:00h. EN HD

MALLORCA-R.MADRID
SÓLO EN CANAL+ Dom. 29 Ago. 21:00h. EN HD

YA ESTÁ AQUÍ LA LIGA, LLAMA YA
902 33 33 05 | plus.es

DIGITAL+

Guardiola discutió con Ibrahimovic antes de la final del Mundial de Clubes.

FRANCESC ADELANTADO

GUARDIOLA ESTÁ ENFADADO CON LA PASIVIDAD DE LA DIRECTIVA ESTE VERANO

"No hacéis lo que os pido: ni traéis a Cesc ni vendéis a Ibra"

Se lo recriminó a Rosell y Zubizarreta el pasado viernes • Intentan colocar a Zlatan Ibrahimovic en el Milan, pero éste no asume la ficha • Lo más factible es una cesión

LUIS F. ROJO || BARCELONA
JOSÉ LUIS RUIZ || MADRID

Guardiola sigue muy molesto con la actitud de la Directiva del Barcelona en el mercado de verano. El pasado viernes se produjo una reunión entre el técnico, Sandro Rosell y Andoni Zubizarreta en la que Pep les recriminó su pasividad. "No hacéis lo que os pido. Ni me traéis a Cesc, ni me vendéis a Ibrahimovic", les espetó.

Y es que desde que llegó la nueva Directiva, el técnico no ha visto cumplidos sus deseos. En primer lugar le vendieron a Chigrinski a pesar de que unos días antes había dado su palabra al jugador de que contaba con él para el presente ejercicio. La excusa es que no había dinero. Al final el central ucraniano regresó al equipo del que venía, el Shakhtar Donetsk.

Luego vino la imposibilidad de fichar a Cesc Fábregas cuando se había convertido en la prioridad del técnico para esta campaña. Y por último, no están pudiendo vender a Ibrahimovic cuando Guardiola les ha repetido una y otra vez que no cuenta con él para esta temporada. Y estamos a una semana del cierre del mercado.

Por eso, el Barcelona intenta colocar al delantero sueco como sea. El club azulgrana y el Milan se sentarán a negociar en las próximas horas el traspaso de Ibrahimovic. La operación es muy complicada debido al coste de la misma, tanto en lo que se refiere al traspaso como a la elevada ficha del jugador, el principal problema.

El deseo del Barcelona sería vender al jugador por 53 millones de euros, una cantidad que evita meter pérdidas en el balance. Sin embargo, en *Can Barça* todos son conscientes de que nadie está dispuesto a pagar ese dinero. Por tanto, la opción que se baraja es la cesión por un año.

Pero la cesión no evita el segundo gran problema de la operación que es la ficha del jugador. Ibrahimovic está pidiendo 12 millones de euros netos por temporada, casi dos millones más de lo que cobra actualmente en el club azulgrana.

Y nadie quiere asumir el coste de la operación. El Milan estaría dispuesto a pagar una parte de la ficha, pero debido a su estructura salarial en ningún caso superaría los ocho millones netos anuales. Por tanto, la negociación que se va a abrir en las próximas horas se centrará en este punto. El Barça querrá que el club italiano pague la totalidad del sueldo, pero el Milan no lo aceptará.

Mientras tanto, el representante del jugador sigue liándola cada vez que habla. El domingo por la noche realizó unas declaraciones en las que aseguraba que Ibra no se movería. "Al 99,9% seguirá en el equipo catalán", dijo Raiola.

Luego, el controvertido agente cambió de opinión y admitió que las negociaciones estaban abiertas. Además, desveló que entre Zlatan y Pep hay "un problema de comunicación".

Galliani anuncia que este miércoles negociarán para llevarse al sueco

■ Adriano Galliani, vicepresidente del Milan, ve factible la llegada de Zlatan Ibrahimovic. Tanto es así que lo ha definido como una "posibilidad concreta", no como un sueño, tal y como declaró Silvio Berlusconi. "La negociación para fichar a Ibrahimovic queda oficialmente abierta. El próximo miércoles me reuniré con el presidente del Barcelona", indicó el dirigente 'rossonero'. "Será una negociación difícil, aún no hemos hablado del aspecto económico", añadió el vicepresidente del cuadro milanista, que este miércoles verá a su equipo enfrentarse al Barça en el Camp Nou en la disputa del Trofeo Joan Gamper. Hay que recordar que antes del partido que jugó su equipo ante la Juventus en el Trofeo Luigi Berlusconi, Galliani reconoció que el fichaje de Ibrahimovic era "muy complicado", aunque aseguró que su club intentará concretar una operación, a priori, buena para ambas partes.

LIVERPOOL RECHAZÓ DISPUTAR EL PARTIDO ANTE EL CITY

Mascherano presiona y se niega a jugar

El Barça ofrece 15 millones más 5 en variables y los 'reds' quieren 26 • El club azulgrana quiere incluir a Hleb en la operación

GEMMA HERRERO | BARCELONA

Javier Mascherano está como loco por fichar por el Barcelona y ayer volvió a demostrarlo. Su equipo, el Liverpool, visitaba la cancha del Manchester City en el partido de los lunes de la Premier y el argentino se negó a jugar, tal y como anunció Sky.

Es evidente que el centrocampista, que ya ha llegado a un acuerdo con el Barcelona para las cuatro próximas temporadas, quiere presionar a su club para que acepte la oferta de la entidad azulgrana. El Barça está dispuesto a pagar 15 millones de euros fijos más 5 en variables, mientras que el Liverpool pide 26 millones por el centrocampista argentino.

El club azulgrana va a intentar también incluir a Alexander Hleb en la operación para fichar al *Jefecito*. Guardiola no cuenta con el bielorruso, al que ni siquiera dejó hacerse la foto oficial para la UEFA y el Barça se reúne hoy con su representante para intentar llegar a una solución y que acepte ser moneda de cambio con el Liverpool.

Mascherano ya ha hecho su trabajo. Se ha mostrado más que dispuesto para fichar por el Barcelona y está presionando a los *reds* para que se muestren dialogantes. El argentino sabe que la entidad catalana no está dispuesta a tirar la casa por la ventana y que si el Liverpool se mantiene firme en sus demandas, la negociación podría romperse. Una de las premisas fundamentales del Barcelona a la hora de fichar era que el precio resultara asequible dadas las dificultades económicas por las que atraviesa la institución.

RFA

Mascherano luce la albiceleste.

PEP CAMBIÓ DE OPINIÓN

El interés del Barça por Mascherano se ha reactivado en los últimos días. De hecho, Andoni Zubizarreta afirmó en Sevilla en el partido de ida de la Supercopa que no contemplaban la posibilidad de fichar al argentino.

Tras la derrota en el Ramón Sánchez Pizjuán cambiaron las cosas. Guardiola confía completamente en la cantera, pero también es consciente de que los jóvenes del filial no pueden cargar con la responsabilidad. Por eso se decidió por la opción de reforzar la plantilla con el fichaje de un centrocampista defensivo. Y en la lista, Mascherano estaba de los primeros. Ahora sólo falta que el Liverpool acepte la oferta.

La plantilla ya espera al argentino

■ La plantilla azulgrana está al día de lo que sucede en el mercado y ayer Víctor Valdés afirmó que Mascherano sería muy bien recibido. "En el caso de que se confirme su fichaje creo que nos vendrá muy bien. Tiene una gran experiencia, calidad y nos ayudará defensivamente y en la salida de balón. No tendrá problemas en adaptarse", vaticinó el meta azulgrana. | G.H.

VALDÉS RESTA IMPORTANCIA AL LUSO

"Con Mourinho la prensa tenéis carnaza"

C. NAVARRO | BARCELONA

Víctor Valdés le resta importancia a la llegada de José Mourinho al Real Madrid. El meta azulgrana no dio mayor importancia a la presencia del luso en el banquillo blanco porque, al fin y al cabo, "con la pelotita mandamos los jugadores", aseguró.

"Nosotros estamos centrados en nuestro trabajo. En la prensa tenéis carnaza con el tema de Mourinho, pero cuando empieza el partido con la pelotita mandamos nosotros, los jugadores", manifestó Valdés con una sonrisa en la cara.

El portero catalán está convencido además de que la Supercopa de España ha sido sólo el primer título de una temporada en la que augura éxitos. Sus argumentos para convencer a los que opinan que, tras ganarlo todo con el Barça y la selección nacional bajarán el ritmo, son estos: "En este vestuario eso no puede pasar. Conozco a mis compañeros y aquí no se perderán nunca las ganas de ganar".

Valdés bromeó también con la llegada de David Villa al Barcelona, uno de sus verdugos en el Valencia: "Ahora ya puedo respirar tranquilo. Es un gran fichaje".

> **"Ahora que Villa está en el Barça puedo respirar tranquilo"**
> VÍCTOR VALDÉS
> Portero del Barcelona

GAMPER EL MILAN ATERRIZA MAÑANA

El Camp Nou podrá al fin decir adiós a Ronaldinho

G. HERRERO | BARCELONA

Ronaldinho Gaucho llegó al Barcelona en julio del 2003 de la mano de Joan Laporta y Sandro Rosell, presidente y vicepresidente deportivo entonces.

Marcó un antes y un después en el Barça. Aterrizó en un club en horas bajas y con una afición desencantada y lo puso todo patas arriba. Contagió su entusiasmo y alegría y maravilló con su fútbol. Era sencillamente delicioso verle jugar.

Los éxitos deportivos no tardaron en llegar. Dos Ligas seguidas y una Champions. Conquistó también el Balón de Oro en 2006. Ganó tanto Ronaldinho que por el camino se perdió.

Poco a poco comenzaron a ser noticia sus continuas ausencias en los entrenamientos, su bajo estado de forma y alguna que otra lesión inexplicable. Rijkaard le tapó lo que pudo porque sabía que le debía mucho, que el Barça se lo debía.

La afición nunca pudo despedirse de él cuando se marchó. Y mañana, por fin en el Gamper, se le rendirá homenaje. El club tiene preparado un vídeo y alguna sorpresa. *Roni* vuelve.

VEN A PEUGEOT ANTES DEL 31 DE AGOSTO Y CONSIGUE UN PEUGEOT AL 0% TAE.

Y también querrás a Marta, y a Juan, y a Rosa, y a Óscar, y a tu vecino del octavo, y a los que te cruzas todos los días por la calle. Y es que ahora en Peugeot querrás mucho más a todo el mundo, porque te ofrecemos un crédito al 0% TAE en 48 meses en toda la gama Peugeot. ¡Y que viva el amor sin interés!

PEUGEOT RECOMIENDA TOTAL PEUGEOT FINANCIACION Gama Turismos Peugeot: Consumo Mixto (l/100km): entre 4,3 y 11,6. Emisiones de CO_2 (g/km): entre 99 y 223.
Oferta válida para vehículos matriculados hasta 31/08/10. Infórmese en su concesionario Peugeot de las condiciones y la compatibilidad con otras promociones, así como de las condiciones preferenciales de financiación para importes y plazos superiores.

AL MICROSCOPIO... EL BARCELONA

POR ENRIQUE ORTEGO

ASÍ JUGARÁN ESTA TEMPORADA LOS EQUIPOS DE LA LIGA BBVA

El mismo concepto con distintas variantes más Villa

Tercer año de la era Pep Guardiola. O lo que es lo mismo: responsabilidad, continuidad y máximas exigencias. En el Barça se mira al frente con el planteamiento constante de nuevos retos, pero es casi imposible perder de vista el retrovisor donde se refleja un pasado reciente plagado de éxitos.

La gran ventaja del campeón de Liga de los dos últimos años es que la semilla está sembrada. Es lo único irrenunciable: el estilo, el concepto del juego. Se van algunos jugadores, llegan otros, pero la idea permanece intacta. Más allá de que esté en el cerebro y en la sangre del que manda, el entrenador, ya está también en la de todos los jugadores. Es algo natural e intrínseco.

Pep cuenta con la polivalencia de su plantilla para no ser previsible

En espera de retocar su plantilla con algún último ajuste auspiciado por la marcha de Touré y a vueltas con el futuro de Ibrahimovic, la tercera entrega de la obra de Guardiola debe continuar con el guión establecido que tanto gusta estéticamente y que tantos resultados ofrece.

Lo que no hay que descartar —apostaría por ello— es que Pep Guardiola tiene alguna variante táctica preparada para esta temporada. El pasado curso ya mostró una alternativa a su 4-3-3 y fueron bastantes los partidos en los que el dibujo se ajustaba a un 4-2-3-1 que en determinados momentos cabalgaba entre el 4-2-4 y el 4-4-2.

No le gusta al técnico hablar mucho de sistemas ni reconocer sus retoques, pero siempre se mantiene alerta para llevarlos a la práctica. Es la única forma de no ser previsible y que a los rivales les crezcan las dudas a la hora de aplicar los antídotos.

Al margen de la nomenclatura táctica, la variante en cuestión pasaba casi siempre por la posición de Messi. El técnico optó por concederle más protagonismo y le sacó de la banda para darle la libertad de jugar por el centro del ataque, ya fuera como primera referencia o por detrás de un delantero. Esa alternativa se volverá a ver esta temporada porque la llegada de Villa amplía el número de posibilidades ofensivas.

Con el 4-3-3, el triunvirato de arriba puede estar formado por Messi-Villa-Pedro, sin olvidar que Iniesta puede entrar en cualquiera de las dos bandas, aunque Guardiola y él prefieran que arranque desde la izquierda.

Con el 4-2-3-1, Villa puede ser la referencia más avanzada y por detrás formar una línea con Pedro-Messi-Iniesta. Eso significaría juntar en la misma zona del campo a los dos hombres con más gol del equipo. La temporada pasada Messi se fue hasta los 34 y Villa hasta los 21.

Tampoco hay que descartar, sobre todo si se mantiene en la plantilla Ibrahimovic, la posibilidad de que Villa juegue escorado a la izquierda, como en la selección cuando está Torres. Entonces el trío de arriba sería demoledor: Messi-Ibra-Villa.

Lo que sí parece probable es que muchas veces Guardiola formará el equipo de adelante hacia atrás. Primero elegirá los delanteros y después, el resto de piezas. A balón parado sigue apostando por la zona total.

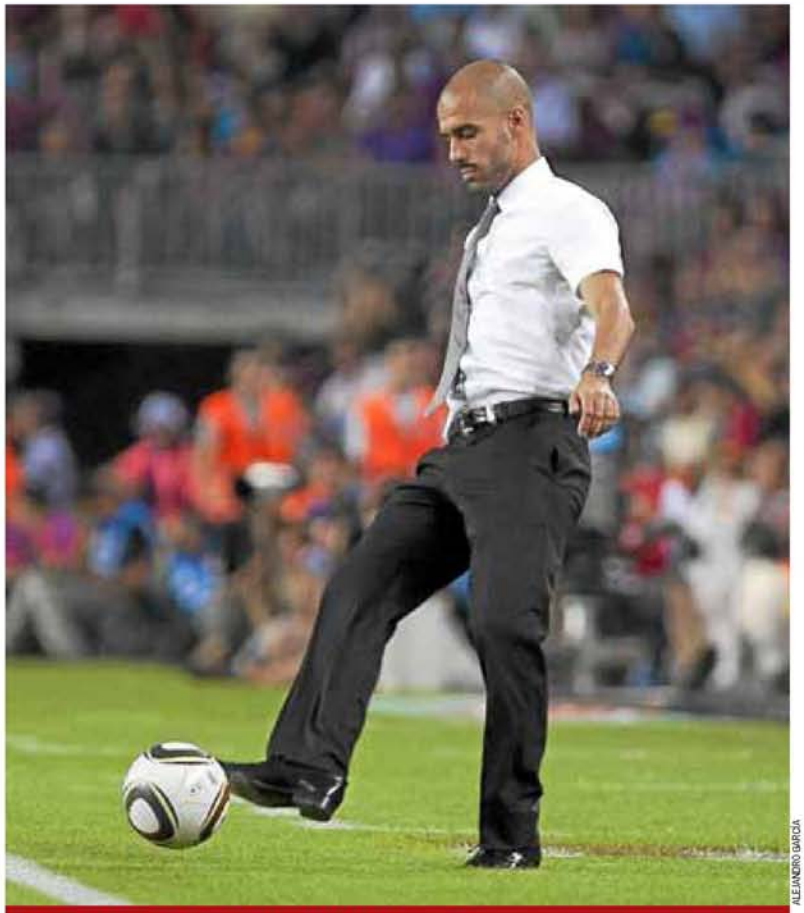

ALEJANDRO GARCIA

EL ENTRENADOR: PEP GUARDIOLA No ha podido comenzar mejor el Barcelona la temporada. No sólo por el triunfo en la Supercopa sino por la forma en que se produjo. El juego del equipo mantuvo sus constantes vitales y su resolución ante el gol. Messi pisa sobre sus mismas huellas.

El sistema clásico 4-3-3

La variante 4-2-3-1

¿Quieres ver
la mejor Liga gratis?

Te regalamos CANAL+ Liga o CANAL+
durante un año
Infórmate en tu oficina de Cajasol

DIGITAL+

Cajasol
estamos aquí

Promoción válida del 25/07/10 al 15/10/10 para nuevos clientes de Digital+. Gratis antena e instalación básica (20m. de cable, 1 toma de TV y dos conectores F). Promoción no acumulable.
Regalo de mes de abono y las doce mensualidades siguientes de Canal+ Liga o Canal+. Bases en www.plus.es/cajasol

DIARIO MARCA KANTABRO!!!

GANAR REFORZARÍA SU CANDIDATURA AL BALÓN DE ORO

Forlán juega el partido de su vida

"Sólo pienso en el título, no en premios individuales" • "Es increíble que Pelé haya dicho que soy el mejor del mundo"

CHEMA REY

JORGE B. RODRÍGUEZ | MADRID

En realidad Diego Forlán ha jugado varias veces este año el partido de su vida. Porque los goles del uruguayo llevaron al Atlético a la final de la Europa League, en la que firmó un doblete para conquistar el título, y a su selección a un cuarto puesto en el Mundial que los charrúas no saboreaban desde 1970. El del viernes, en cualquier caso, tiene un aliciente añadido al de la competición que se pone en juego: el 7 es consciente de que ahora se está jugando el Balón de Oro FIFA.

Su rendimiento en 2010, en definitiva, le ha metido en la lista de aspirantes al galardón de más prestigio que concede el fútbol a nivel individual. Por eso, y porque enfrente estará Sneijder, otro de los que pujan, el duelo ante el Inter puede reforzar definitivamente la candidatura de un Forlán que, en cualquier caso, mantiene su prudencia habitual.

"Tenemos la oportunidad de jugar un gran partido contra un gran rival, y eso es motivación suficiente para arrancar bien. Es un título y lo quieres jugar y ganar. No he pensado en el Balón de Oro, sólo pienso en ganar. Yo estoy tranquilo. Que Pelé haya dicho que soy el mejor jugador del mundo es algo increíble, y estoy muy agradecido", comenta el delantero rojiblanco, al que sus propios compañeros gastan bromas en los últimos días con referencias al premio en juego.

Forlán cree que este Atlético es mejor que el de la campaña pasada... pero también que enfrente habrá un rival extremadamente duro: "Lo hemos preparado de la mejor manera y después se verá. Es necesario tener muchos futbolistas para luchar por todo. El Inter tiene grandes jugadores independientemente de quién les entrene, pero la base en el Atlético es la misma y los que han llegado tienen mucha calidad".

Para defender la candidatura del *Cacha*, en cualquier caso, ya están sus compañeros. El propio Agüero, por ejemplo: "La verdad es que puede ser el duelo entre Sneijder y Forlán por el Balón de Oro, pero nunca se sabe. Diego no tiene que estar pendiente de eso. Debe estar tranquilo y jugar como en el Mundial y en el Atleti. Quiero que lo gane porque es mi compañero".

El Kun también alude a la dificultad del partido, sin perder el optimismo: "El Inter es peligroso, pero creo que estamos capacitados para afrontar a cualquier equipo. Son los mismos jugadores que el año pasado, pero nosotros también, y con algún refuerzo. Podemos hacer muy buena temporada".

También se posiciona Godín, recién llegado al Atlético, pero compatriota y amigo de Forlán: "No tengo dudas de quién quiero que gane el Balón de Oro, evidentemente que él. En el Atlético contamos con jugadores que ofensivamente tienen mucha calidad y que marcan la diferencia en cualquier jugada".

Domínguez introduce el producto español en el debate, añadiendo al de su compañero el apellido de Iniesta: "Me quedo con los dos para el Balón de Oro, porque uno es un goleador y el otro lo hace todo fácil".

"Quiero que lo gane, pero él no debe estar pendiente de eso"
SERGIO AGÜERO
Jugador del Atlético de Madrid

"Evidentemente espero que se lo lleve, no tengo dudas"
DIEGO GODÍN
Jugador del Atlético de Madrid

"Para el Balón de Oro me quedo con él... y también con Iniesta"
ÁLVARO DOMÍNGUEZ
Jugador del Atlético de Madrid

ÁNGEL RIVERO

Forlán, con peto, y Agüero, sin él, durante el entrenamiento de ayer.

Quique prueba un once... sin Agüero

De Gea; Ujfalusi, Godín, Domínguez, Filipe Luis; Reyes, Assunçao, Raúl García, Simao, Jurado y Forlán. Es el primer once presumiblemente titular que dispuso Quique en el entrenamiento de ayer. El segundo apenas tiene opciones de repetirse en Mónaco, toda vez que Pulido, Tiago y Alberto Perea entraron por Godín, Raúl García y Forlán. En una tercera prueba Jurado se desplazó a la banda izquierda y Agüero y Forlán formaron juntos en punta. El técnico rojiblanco experimenta de cara a la final, consciente de que Rafa Benítez permanece atento a cada movimiento.

HISTORIA M

→ MAURICIO, UN HERMANO CAMPEÓN / La familia Agüero está de enhorabuena. Mientras Sergio se prepara para la Supercopa, su hermano Mauricio festeja a lo grande su primer título en las filas de Independiente, club donde triunfó el Kun.

Agüero, la saga continúa

VERÓNICA BRUNATI | BUENOS AIRES

Después de ocho años, el *Rojo* de Avellaneda volvió a ganar un título en divisiones inferiores. Y el regreso a los laureles se dio de la mano del hermanito del Kun Agüero, Mauricio del Castillo. Casualmente, y como si se tratara de un signo providencial del destino, el título anterior había sido ocho años antes, en 2002, justamente con Sergio llevando la cinta de capitán. Los Agüero, parece, están marcados por la misma vara del éxito. Los fanáticos del fútbol pueden estar tranquilos: hay familia para rato.

Mauricio nació en 1996 y es ocho años menor que su hermano futbolista. Y, como él, es delantero. Pero, a diferencia del crack del Atlético, es zurdo y viste el dorsal número 11. Como hombres de red también se diferencian. Mientras el Kun se destacaba en inferiores por su estirpe goleadora, Mauricio destaca además por su pase punzante para asistir a otro compañero si está mejor posicionado que él de cara a portería. Es un pasador más que un goleador.

El sábado Independiente de Avellaneda jugó la final con Boca, tras adjudicarse la zona B del Torneo AFA de Inferiores, con 13 victorias, un empate y una derrota, 29 goles a favor y apenas dos en contra. Y se consagró campeón con un 4-2 en los penaltis, tras empatar 1-1 en el tiempo reglamentario.

En la Ciudad Deportiva de San Lorenzo, el *Rojo* se puso en ventaja con un gol del juvenil Sergio Díaz, a los 15 minutos del segundo tiempo. Boca buscó el empate en todo momento, pero el arquero de Independiente Juan Caldeira evitó en varias oportunidades que los *xeneizes* igualaran el partido.

Fue el árbitro, Darío Santamaría, quien facilitó a los *bosteros* la igualada al concederles una pena máxima El partido, así las cosas, se definió en la tanda de penaltis. El arquero de Independiente fue la figura, ya que tapó dos remates de sus contrincantes, mientras que los ejecutantes del *Rojo* acertaron cuatro veces en la red para coronarse y dar la vuelta olímpica.

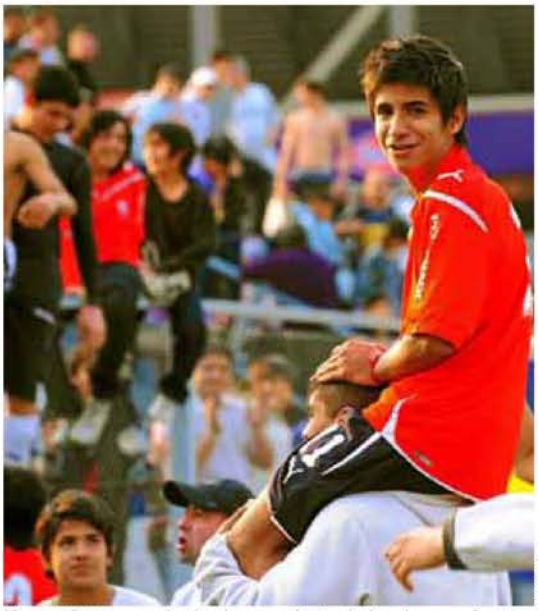
DIARIO OLÉ

Mauricio Agüero, sacado a hombros ante la mirada de su hermano Gastón.

LOS PADRES, EN LA TRIBUNA

La campaña del heredero del Kun fue muy buena. Realizó varias asistencias y en el total del campeonato sumó cuatro goles para su equipo. Al final del partido festejó en la cancha con su hermano Gastón y con papá Leonel y mamá Adriana, que estaban atentos en la tribuna. "Estoy muy contento por salir campeón. Esto se lo merece el equipo. Tuvimos actitud y dimos todo en la cancha", aseguró.

Y recordó que su hermano habló con él para desearle suerte antes de la final: "El Kun me llamó el viernes para desearme mucha suerte. Me pidió que jugara bien y que estuviera tranquilo, que lo tomara como un partido más. Pero yo sentí que era una final. Y la gané. Ahora le toca ganar a él su final contra el Inter". Mensaje recibido por Sergio: "Ya ganamos una y ahora vamos a por la segunda".

"Lo seguí nervioso, por Internet"

A Sergio Agüero le hacen feliz los éxitos de su hermano: "Estoy muy emocionado. Hace ocho años yo viví lo mismo y la verdad que la alegría es enorme. Ya le avisé a Mauricio que los felicitara a todos. El partido lo seguí en mi casa, por Internet. Lo actualizaba a cada rato, con los nervios que te dan la distancia y la ansiedad. Y ni hablar de los penales. En España duró todo mucho más que allá, la verdad. Seguir un partido sin verlo, en el que tu hermano se juega un título, es tremendo. Este logro me reafirma aún más las ganas de volver a Independiente para jugar con mis hermanitos".

DIEGO G. SOUTO

Ibrahima, tras un entrenamiento.

FALTA SU O.K.

Acuerdo con el Albacete para la cesión de Ibra

D. G. MEDINA | MADRID

Albacete y Atlético han llegado a un acuerdo para la cesión por una temporada de Ibrahima Balde, delantero con el que no se cuenta en el Manzanares esta temporada. El punta, una de las apuestas de Quique en el pasado ejercicio, ha perdido la confianza del míster como tercer delantero —Diego Costa le ha arrebatado el puesto— y parece que será el próximo en salir del club rojiblanco.

Como ya sucediera con el interés del Recreativo —que no fructificó por las altas pretensiones del agente del delantero senegalés—, falta el sí del jugador para que la operación se concrete.

Además del Decano o de la Ponferradina, varios equipos rumanos, como el Cluj o el Vaslui, han intentado hacerse con los servicios de Ibrahima para esta temporada. La cesión, en todo caso, hecha pública incluso por las entidades, pasa ahora por la decisión que tome el jugador.

Antonio Álvarez accede al interior del Pizjuán por el túnel de vestuarios.

REMONTADA EL EQUIPO DEBE LEVANTAR EL 1-0 DE LA IDA EN BRAGA PARA ESTAR EN LA CHAMPIONS

Toda una final para el Sevilla ...y para Álvarez

El proyecto de la presente temporada está en juego esta noche • Un resultado adverso colocaría al técnico hispalense en una situación muy difícil • Los próximos fichajes dependerán de lo que ocurra hoy

ALEJANDRO RODRÍGUEZ | SEVILLA

Llegó el día que estaba marcado en rojo en el calendario de las oficinas del Ramón Sánchez Pizjuán desde que terminó la Liga pasada. El partido del verano. El choque crucial para el que se ha preparado el Sevilla desde que empezó la pretemporada. Es una final con mayúsculas. Un antes y un después en esta campaña. De lo que pase esta noche en Nervión dependerá en gran medida el futuro inmediato de la entidad. Está en juego, incluso, la continuidad de Antonio Álvarez.

El Sevilla se juega muchísimo hoy ante el Sporting de Braga en la vuelta de la previa de la Liga de Campeones. Tiene que remontar el resultado de 1-0 que traen los portugueses a su favor. No caben excusas y no hay segundas oportunidades. La planificación del Sevilla dependerá de lo que ocurra esta noche. Pasar o no pasar condicionará la política de fichajes y salidas del club en las próximas horas. Está en juego el proyecto y saber a lo que aspirará el equipo nervionense esta temporada.

Si el Sevilla se clasifica para la fase de grupos de la Liga de Campeones, algo que debería ocurrir por el potencial del conjunto de Del Nido, el club realizará fichajes de perfil alto para competir al máximo en el torneo continental. El remate de la plantilla será con jugadores de campanillas. La idea es subir el nivel del equipo. No en vano, de momento, los únicos fichajes que han llegado a Nervión han sido Guarente, Dabo —con la carta de libertad— y Cigarini, cedido. Lo lógico es que si el Sevilla consigue el pase hoy ante sus aficionados lleguen un defensa central y un delantero centro, ambos de categoría contrastada en el panorama internacional.

El panorama será diametralmente opuesto en el caso de que el conjunto rojiblanco caiga eliminado. En ese caso, los rectores sevillistas podrían verse obligados a deshacerse de alguna de las fichas más importantes. En la mente de todos está el nombre de Luis Fabiano. Las posibilidades de que el brasileño salga si no hay Champions son muy altas. De hecho, siguen los cantos de sirena de equipos que están interesados en él. El último en volver a la carga ha sido el Tottenham. Tampoco habría que descartar una ofensiva final del Real Madrid.

Del mismo modo, los fichajes ya no serían de perfil alto, sobre todo, en lo que respecta al central tras la salida de Squillaci. El Sevilla cuenta con el dinero de la Liga de Campeones y no tenerlo en las arcas sería un auténtico mazazo.

Por este motivo, Antonio Álvarez va a salir esta noche con el equipo de gala. Se verá a un Sevilla ofensivo, buscando al rival en campo contrario, una imagen bien diferente a la del Camp Nou hace cuatro días. El técnico quemará las naves y es que sabe que una derrota lo situaría a él en una situación complicadísima. Hasta el punto que se plantearía, incluso, su continuidad seriamente en el seno del club. Pondrá en liza a su pareja de oro: Luis Fabiano y Kanouté. Las bandas serán para Perotti y Navas y el acompañante de Zokora será Cigarini, el jugador más ofensivo del medio.

Paciencia se desmelena: "Vale la pena correr algún riesgo, iremos a ganar"

El entrenador del Sporting de Braga está decidido a no dejar pasar la oportunidad que se le ha abierto con la inesperada victoria de la semana pasada ante el Sevilla. Así las cosas, Domingos Paciencia ha decidido desmelenarse: "Es un día histórico; el Braga tiene 89 años de historia, así que vale la pena correr algún riesgo. Vamos a salir a ganar, no sabemos jugar de otra forma". Paciencia, que reservó a muchos jugadores en el encuentro del pasado fin de semana ante el Vitoria de Setúbal, sabe que esta noche se juega entrar en la historia de su club.

KIKO HURTADO

Estadio: Sánchez Pizjuán
Árbitro: Nicola Rizzoli (Italia)
TV TVE 20:45

Sevilla FC 4-4-2

13 Javi Varas, 5 Fernando Navarro, 28 Cala, 11 Renato, 16 Capel, 18 Negredo, 30 José Carlos y , 31 Rodri.

Entrenador: Antonio Álvarez

Sporting B. 4-2-3-1

1 Artur, 90 Diego, 25 Salino, 10 Helder Barbosa, 85 Elton, 18 Lima, 19 Meyong y 11 Keita.

Entrenador: Domingos Paciencia

ANTONIO ÁLVAREZ

"Me juego el puesto hasta en las sesiones de entrenamiento"

MARTÍN BENITO | El entrenador del Sevilla sabe el momento que vive y lo que supone para él y para el club el partido de esta noche frente al Sporting de Braga. "Sé que me juego mucho desde que he llegado, hasta en los entrenamientos. Cada noche antes de dormir soy consciente de que estoy entrenando al Sevilla y todo lo que eso significa".

El de Marchena acusó el golpe que supuso la amplia derrota sufrida ante el Barcelona, pero asegura que ya se ha recuperado y que la plantilla también lo ha hecho. "En el último entrenamiento todos han respondido positivamente y son conscientes de lo que nos jugamos. Este partido es el más importante de toda la temporada hasta el momento. Los jugadores están preparados y sólo pensamos en la victoria", destacó.

En cuanto a la dificultades señala que tratarán "de que la ansiedad no se traslade al terreno de juego. Hay que saber manejar los tiempos del partido. Hay 90 minutos por delante y pensar que no vamos a hacer un gol en casa es muy fuerte". De la afición espera lo de siempre: apoyo.

KIKO HURTADO

SOLIDARIDAD CON PAKISTÁN UNICEF está recabando fondos para ayudar a Pakistán, que vive una situación desesperada. El Sevilla colabora con esta campaña.

RECHAZADA SERRA FERRER NO PONDRÁ FÁCIL EL FICHAJE

Del Nido ofrece un millón de euros al Mallorca por Nunes

El Sevilla alcanza un acuerdo con Alexis y el mallorquinista, pero aún faltan los clubes • Serra desaconseja al luso fichar en Nervión

A.R. Y D.PICÓ | SEVILLA Y VALENCIA

El Sevilla está negociando con varios centrales a la vez a la espera de que el Arsenal formalice el fichaje de Sebastien Squillaci. El jugador francés pasó ayer el reconocimiento médico en Londres, pero aún quedan por resolver algunos flecos de la operación y todavía no se ha hecho oficial su traspaso. Mientras, Monchi y su equipo de trabajo no están con los brazos cruzados. Están tratando diferentes opciones con el objetivo de que en cuanto los *gunners* hagan oficial la llegada de Squillaci, los nervionenses puedan presentar su alternativa.

Los dos jugadores que están más avanzados son Alexis, del Valencia, y Nunes, del Mallorca. El Sevilla tiene ya un principio de acuerdo con ambos futbolistas, pero aún tiene que convencer a sus clubes de origen. Pese a que la marcha de Squillaci va a dejar en la caja alrededor de seis millones de euros, el Sevilla no parece dispuesto a tirar la casa por la ventana, al menos hasta que hoy se confirme si se clasifica para la Liga de Campeones.

De este modo, sus primeras ofertas han sido a la baja. Al Mallorca, sin ir más lejos le ha puesto encima de la mesa un millón de euros por Nunes. La negociación no va a ser fácil de por sí, ya que al frente del club bermellón está Lorenzo Serra Ferrer, cuya rivalidad con el Sevilla durante su etapa como entrenador del Real Betis era algo más que enconada. Por esta cantidad directamente no sale el futbolista. El portugués estuvo ayer en las oficinas del Mallorca para intentar convencer a Serra, pero el balear no cederá hasta que suban la propuesta. En una situación parecida está Alexis.

La opción más cara es la de Martín Demichelis. El Sevilla ha preguntado por el defensa argentino, pero aún no ha hecho ninguna oferta. El salario del jugador del Bayern supera los cuatro millones de euros netos, por lo que su fichaje no será viable salvo que el Sevilla se meta en la Liga de Campeones. Así las cosas, no habrá nuevos movimientos respecto al fichaje, al menos hasta el miércoles.

ALEXIS

VICENTE RODRÍGUEZ

El Valencia está dispuesto a darle salida

En el Sevilla gusta la agresividad del malagueño y su juego aéreo. El Valencia está dispuesto a venderlo, ya que ahora mismo es el quinto central y el tercer lateral para Unai Emery. Aún así, Manuel Llorente no está dispuesto a regalar al futbolista así como así.

DEMICHELIS

Llegará una oferta si hay Champions

El Sevilla se ha interesado por Demichelis y hará una oferta siempre y cuando se confirme la clasificación para la Champions. El argentino estaría encantado de venir. Ayer estuvo en un acto tradicional del Bayern, luciendo los trajes típicos de Baviera.

AFP

NUNES

MONSERRAT

El Mallorca lo venderá por tres millones

Nunes está deseando ir al Sevilla. Ya tiene un acuerdo con el club nervionense y sólo falta que los clubes lleguen a un trato. Serra desaconsejó al luso que fichara por el Sevilla argumentando que no sería importante. El Mallorca no lo dejará salir por menos de tres millones de euros.

EL SCOUTING POR MARCOS LÓPEZ

Millones de euros por la remontada

No hay excusa. Tras entregar la Supercopa con una alineación de rotación, todo indica que contra el Sporting de Braga el equipo de **Antonio Álvarez** saldrá a ahogar al adversario con la complicidad del Sánchez Pizjuán. Es un partido que puede marcar un antes y un después, el gol de **Rodri** contra el Almería es oro pero nada tendría sentido en caso de caer en la previa. El partido vale muchos millones de euros. Otros partidos dan gloria, éste estabilidad. No se descarta que en caso de derrota haya alguna salida para amortiguar el negativo impacto económico que podría suponer la exclusión de la Champions a las primeras de cambio.

El Sevilla tiene más fútbol y mayor calidad individual. Le toca levantar el peor resultado, pero la remontada es un desafío válido para este tiempo. Y es que en agosto los equipos sufren altibajos, acusan la humedad y la temperatura. Son partidos de sensaciones que dan un margen para reventar el partido que no se da cuando los equipos tienen 20 partidos acumulados.

El Sporting de Braga esperará atrás y tratará de llevar el partido a largo plazo. Sabe que el transcurrir de los minutos le beneficia. Tanto como demostraron en el partido de la ida, donde no empezaron a presionar en campo contrario hasta la segunda mitad. Se espera que **Domingos** maneje registros similares a los de la ida, como vimos contra el Vitoria de Setúbal en donde el entrenador decidió rotar, al igual que Álvarez contra el Barça. Los *Guerreros del Miño* juegan como bloque. Es un equipo trabajado donde el colectivo es más importante que cualquier nombre. Si alguien se puede permitir alguna licencia, ése es **Alan**.

REPLIEGUE INTENSIVO: 4-4-1-1

Contra el Sevilla se espera un punta menos y un mediocampista más

CONTRAATAQUE: ALAN TIENE EL ÚLTIMO PASE

Rápidas transiciones, contraataque en tres toques buenos.

En el Sánchez Pizjuán, Domingos cambiará su habitual 1-4-4-1-1 en repliegue intensivo por la inversión del triángulo en el mediocampo para dibujar un 1-4-1-4-1. Se trata de formar dos líneas de cuatro con **Leandro Salino** como mediocentro para hacer las coberturas por detrás de una línea de cuatro que pretende ser la primera fortaleza. En definitiva, un punta menos —**Lima**— para dar entrada a un jugador físico de zona ancha —**Luis Aguiar**—. Del 1-4-4-2 a un pseudo 1-4-2-3-1.

Navas y Perotti tienen las llaves de la clasificación

Según la necesidad que plantee el encuentro, el Braga sube líneas de presión y no tiene fisuras. Cualquiera diría que la mayoría son brasileños porque la disciplina táctica es su aval.

Los puntos débiles están en la banda izquierda. El duelo **Navas–Elderson** es siempre para el niño de los Palacios. Leandro Salino deberá ir en la ayuda porque **Paulo César**, el interior de ese lado, no es intenso en el 2x1. En el otro lado, **Miguel García** se fue al descanso en el encuentro de la ida por tener una cartulina amarilla. También pierden ahí los *Guerreros del Miño*, pero en el partido disputado en Braga el Sevilla fue un equipo inclinado hacia Navas. Jugando por ambos lados, **Perotti** y Navas serán los que tengan las llaves de la remontada. Las incorporaciones de **Fernando Navarro** y **Dabo** va n a resultar obligadas para provocar situaciones de 2x1 y generar daño por fuera.

Con ventaja por las bandas, la clave estará en los cambios de orientación. Mover el balón con velocidad, obligar a los portugueses a bascular una y otra vez, castigarlos para llegar a la cobertura, meter la pelota en banda y sacarla al otro lado, no perderla para frenar su vertical transición, serán los detalles ganadores que permitan a los hispalenses plantarse en la fase de grupos de la Liga de Campeones.

Si no hay errores y se consigue mezclar el fútbol, el Sevilla tendrá muchas opciones de estar una vez más en la élite. La guinda sería que entre tanto voy y vengo, en pleno estrés en la basculación del Braga, apareciera un jugador sevillista para matar la resistencia bracarense con un pase interior.

CONFIANZA ONLINE

Nuestro pequeño sello cada día es más grande

Cada vez más sitios web están siendo acreditados con el sello de Confianza Online, que demuestra su compromiso con la calidad y las buenas prácticas en Internet.

Y no paramos de crecer…

Encuentra las webs adheridas en
www.confianzaonline.es
y navega con total confianza.

AECEM fecemd

AUTOCONTROL

red.es

TIGER LO PAGA CARO

WOODS OFICIALIZA SU DIVORCIO, QUE LE PUEDE COSTAR UNOS 200 MILLONES DE DÓLARES • COMPARTIRÁN CUSTODIA

MARTHA CAMINA | NUEVA YORK

Se acabó la historia de la década. Tiger Woods y Elin Nordegren oficializaron ayer en Panama City (Florida) el divorcio que había quedado pactado a comienzos de julio. Un *holding* de seis bufetes de abogados que representaban a ella y dos despachos, por parte de la megaestrella, rubricaron un acuerdo en el que aún falta por dictaminar lo crematístico tras sellar uno de los puntos de mayor conflicto: la custodia de sus dos hijos Sam Alexis, de tres años, y Charlie Axel, de uno.

El anuncio, realizado a través de un comunicado, puso fin a nueve meses turbulentos desde que el Día de Acción de Gracias de 2009, en noviembre pasado, una fuerte discusión conyugal desembocara en un accidente de automóvil del golfista cuando abandonaba apresuradamente su domicilio.

Atrás quedan las infidelidades de Tiger —hasta 14 amantes surgieron—, su retirada provisional de los campos de golf durante cuatro meses, el internamiento en una clínica de terapia sexual y la mayor injerencia de la historia de la prensa rosa en la vida de un deportista, que ha perdido, además, el halo de intocable que había fraguado la carrera más fabulosa jamás presenciada.

"Estamos muy tristes de que nuestro matrimonio haya terminado y nos deseamos lo mejor mutuamente para el futuro. Pese a que no seguimos casados, somos los padres de dos maravillosos hijos cuya felicidad ha sido, y siempre será, de primordial importancia para ambos", encabezaba el comunicado conjunto de un solo párrafo.

Fin a seis años de matrimonio

■ Tiger Woods y Elin Nordegren contrajeron matrimonio en un 'resort' de Barbados el 5 de octubre de 2004, en una ceremonia íntima que costó entre 1,5 y dos millones de dólares. La boda arrojó números tan fabulosos como 110 habitaciones alquiladas entre 600 y 9.000 dólares la noche, 10.000 rosas para adornar el acto, peluqueras traídas de Londres y luna de miel en un lujoso yate de 52 metros. Precisamente la revelación de que Woods tenía este barco, le costó a la compañía canadiense que se lo vendió la cifra de 50 millones de dólares por vulnerar la privacidad.

CELOSA PRIVACIDAD

"Una vez tomada esta decisión, nuestro principal interés ha sido asegurar un futuro lo más ideal posible para ellos. Los próximos meses no van a ser fáciles para nuestros hijos y ésa es la razón por la que nuestra privacidad será un asunto primordial", añadía.

En esas próximas semanas se tendrá que acordar la cantidad que Tiger tiene que dar a Elin, que en el acuerdo recupera, además, su apellido de soltera. La cifra oscilará en torno a los 200 millones de dólares, aunque la rumorología había disparado la cantidad hasta los 750, apoyándose en que Woods ya ha ganado entre patrocinios y premios más de 1.000 millones en sus 14 temporadas como profesional.

Sin embargo, según un informe de *Forbes*, esas ganancias son irreales. La revista que elabora la lista más prestigiosa de multimillonarios calcula en unos 600 millones de dólares el patrimonio de Woods, después de impuestos y del porcentaje que la empresa de representación IMG y otros colaboradores de su equipo se llevan. *Forbes* dicta que de esa cantidad, Elin recibirá alrededor de una tercera parte, tal y como reflejaba el acuerdo prematrimonial que firmaron en 2004, aunque éste fue revisado tras el escándalo que ahora alcanza su final definitivo.

Se da la circunstancia de que el divorcio se produce justo el año en el que Woods ha perdido patrocinadores por valor de 35 millones de dólares y justo la temporada en la que, por primera vez en su carrera, no ha alcanzado aún el millón de dólares en premios (872.086).

El cuento de hadas que se inició en el Open Británico de 2001 cuando ella era la niñera de los hijos del golfista sueco Jesper Parnevik, que se cimentó en un safari en Sudáfrica, tras unas primeras negativas de Elin a aceptar salir con un tipo tan popular, y que se deterioró por los excesos de Woods con todo lo prohibido, toca a su fin.

Al golfista, de 34 años, le toca retomar su carrera en su intento por ser el mejor golfista de la historia. A la ex mujer, de 30, le espera una vida retirada de los focos, probablemente. Será parte del acuerdo.

A JORDAN LE COSTÓ 168 MILLONES

M. C. | NUEVA YORK

El valor de los ingresos de las más grandes celebridades suele ir acorde con la cantidad a pagar en caso de divorcio. En el mundo del deporte, Michael Jordan lidera el ranking desde que en 2007 tuviera que pagar una cantidad de hasta 168 millones de dólares para que Juanita Vanoy, una banquera de Chicago y su mujer desde 1989, pasara a convertirse en su ex mujer.

Pero él no es el único. El cantante Neil Diamond desembolsó en 1994 150 millones de dólares a la que fue durante 25 años su mujer, Marcia Murphey. Algo menos tuvo que pagar el cineasta Steven Spielberg para separarse de Amy Irving en 1989, con la que *hizo las paces* tras desenfundar 100 millones de dólares. Y, siguiendo con el cine, otro nombre propio es el de Harrison Ford. El actor se divorció en 2004 de Melissa Mathison, con la que estuvo casado durante 21 años, y a la que le tuvo que dar 85 millones de dólares, casi la misma cantidad que pagó su colega de profesión Kevin Costner, para poner punto y final a su relación con Cindy Silva en 1994.

Pero, además de ellos, existen dos magnates que pulverizan todos los registros. Es el caso del presidente del Chelsea, el ruso Roman Abramovich, que pagó una cifra cercana a los 2.000 millones de dólares a la que ya es su ex mujer Irina. Y uno de los grandes magnates en el mundo de la comunicación, Rupert Murdoch, que pagó 1.700 millones de dólares para decir adiós a su mujer Anna. Poco o nada le duró el disgusto. A las dos semanas se volvió a casar.

LOS DIVORCIOS MÁS CAROS

PAREJA	AÑO	MILLONES $
1. Roman Abramovich y Irina	2007	**2.000**
2. Amancio Ortega y Rosalía Mera	1986	**1.500***
3. Rupert Murdoch y Anna	1998	**1.700**
4. Adrian Kashoggi y Soraya	1980	**874**
5. Michael Jordan y Juanita	2007	**168**
6. N. Diamond y M. Murphy	1994	**150**
7. Greg Norman y Laura Andrassi	2006	**103**
8. S. Spielberg y Amy Irving	1989	**100**

(*) En millones de euros.

EL FRANCÉS NO CUENTA EN LA JUVENTUS Y ESTUDIA LA OFERTA BLANQUILLA

El Zaragoza sueña ahora con el fichaje de Trezeguet

Al delantero le seduce más el Liverpool pero su familia prefiere España • En el cuadro de Gay sería titular y un hombre importante • También está en la agenda del Hércules

SONIA GAUDIOSO | ZARAGOZA

Queda poco más de una semana para que se cierre el mercado de fichajes y el Zaragoza sigue trabajando para traer a tres jugadores más, aunque el que más urge es el delantero, tras la lesión de Uche. Son varios los frentes que los maños tienen abiertos con distintos atacantes, pero uno de los que más gustan y se ha puesto a tiro es David Trezeguet. Pese a todo, su incorporación es complicada y cara. Liverpool y Hércules también lo quieren.

La Juventus no cuenta con él —a pesar de que el domingo disputó el trofeo Berlusconi— y estudia darle una salida antes de que cierre el mercado. Sólo le resta un año más de contrato y, actualmente, es el tercer delantero centro del equipo, por detrás de Iaquinta y Amauri. En el 4-4-2 que utiliza Del Neri, los titulares son Amauri y Diego, aunque también está Del Piero, por lo que Trezeguet no tiene sitio.

Con este panorama, el futbolista tiene claro que ha llegado el momento de salir de la Juventus y estudia las propuestas que le han llegado a su representante, Antonio Caliendo, quien hoy tiene previsto reunirse con los dirigentes del club italiano para intentar avanzar en su salida.

Por el momento, la opción que más gusta a Trezeguet es la del Liverpool. Primero porque económicamente podría acercarse a lo que cobra en la Juve y, segundo, por que en lo deportivo jugaría la Europa League, aunque tendría difícil ser titular.

Las bazas que el Zaragoza tiene a su favor son varias. La familia de la esposa de Trezeguet es española y prefiere nuestro país. En lo deportivo, Gay sólo cuenta con Braulio y el joven Marco Pérez para la delantera, con lo que si Trezeguet llegara al equipo, sería un hombre muy importante. El problema está en lo económico. El club de Agapito Iglesias atraviesa una situación financiera delicada y no está en disposición de realizar un gran esfuerzo, aunque por él lo harían.

REUTERS

ESTÁ RECUPERADO David Trezeguet ya ha dejado atrás su calvario con las lesiones que en los últimos años le han amargado bastante su carrera deportiva. El franco-argentino fue operado de las dos rodillas y también tuvo porblemas en la clavícula, pero ya se encuentra recuperado y ahora quiere seguir dando guerra en otro equipo.

YA FALLARON OTROS '9'

Los técnicos zaragocistas llevan tiempo buscando un delantero de garantías pero aún no lo han encontrado. Morientes, Colunga y Diego Costa, entre otros, se han quedado por el camino y ahora el club se centra en Trezeguet, pero no es el único candidato.

EL ADN DE... David Trezeguet

- **Fecha de nacimiento:** 15-9-77 Ruan (Francia) · 190 cms · 80 kgs
- **Equipos:** Atlético Platense (1993-1995), Monaco (1995-2000) y Juventus (2000-2010)
- **Palmarés:**
  2 Ligas francesas
  2 Ligas italianas
  2 Supercopas de Italia
  1 Copa del Mundo
  1 Eurocopa
- **Goles en su carrera:** 231

El Hércules es otro conjunto que lo tiene en su agenda y sus arcas están un poco mejor que las de los aragoneses. Sin embargo, deportivamente es un equipo con menos nombre y recién ascendido, algo que no llama demasiado la atención de un futbolista que lo ha ganado casi todo con la Juve y con su selección.

En principio, el asunto se puede prolongar unos días más, ya que Caliendo tiene previsto viajar el viernes a Mónaco para estar presente en el sorteo de Champions y Europa League. Allí podrá hablar con los dirigentes de varios equipos importantes, entre ellos los del Liverpool.

PEPE ORTEGA

Duda, en un entrenamiento.

MÁLAGA

Duda se opera y estará dos meses de baja

JESÚS BALLESTEROS | MÁLAGA

El internacional portugués del Málaga, Duda, pasará por el quirófano a las 08.00 horas de hoy en la Clínica CEMTRO de Madrid para operarse de los adductores. El centrocampista blanquiazul se lesionó en el pasado Mundial de Sudáfrica justo antes de enfrentarse a España en los octavos de final y el tiempo de baja estimado es de entre seis y ocho semanas.

Tras consultar al doctor Cugat en Barcelona y hacer lo propio con el galeno Pedro Guillén en la capital de España, será finalmente éste quien le intervenga en la mañana de hoy ya que ambos especialistas han aconsejado al jugador del Málaga que se opere de la osteopatía dinámica de pubis que sufre.

Así las cosas, Jesualdo Ferreira pierde al que fuera el Pichichi del Málaga la pasada temporada y el jugador clave en la permanencia del conjunto blanquiazul en Primera al marcarle el gol al Madrid en la última jornada.

Si la recuperación del polivalente centrocampista va según lo previsto, no estará disponible hasta el mes de noviembre, cuando se hayan consumido una decena de jornadas. Es la primera vez que Duda pasa por el quirófano.

TELEVISIÓN SE ESTRENA CON EL ATLÉTICO-SPORTING DEL PRÓXIMO LUNES

La Sexta mantiene el fútbol gratis esta temporada

C.D. SALAS | MADRID

Ya hay acuerdo entre las disitintas cadenas de televisión para el reparto de los partidos de esta nueva temporada. TVE, La Sexta y Telecinco retransmitirán en abierto los encuentros de los equipos españoles en competiciones nacionales y europeas, mientras que los canales de pago, Canal + y Gol Televisión, podrán ofrecer una mayor cantidad de partidos.

Al igual que el año pasado, La Sexta retransmitirá uno de los partidos de la jornada en abierto, el del sábado, conjuntamente con las cadenas autonómicas. Aunque exclusivamente, esta jornada ofrecerá el encuentro retrasado al lunes, el Atlético Sporting. El resto de partidos de Primera división los ofrecerán los canales de pago —Canal + Liga y Gol Televisión—.

En cuanto a la Champions, TVE y las cadenas autonómicas cubrirán dos de los cuatro partidos de los equipos españoles cada jornada y, si se clasifica el Sevilla, los otros dos restantes se podrán ver por Gol TV. Mientras, la Europa League será retransmitida por Telecinco, al menos el encuentro más importante de la jornada, compartiendo la cobertura con Canal +.

Por último, la Copa del Rey se podrá ver por TVE y Gol Televisión, que dará hasta tres encuentros de cada jornada copera.

Cámara en el Santiago Bernabéu.

GETAFE EL PRESIDENTE QUIERE REPETIR UNA ELIMINATORIA COMO LA DEL BAYERN

Ángel Torres quiere medirse con la Juventus o el Liverpool

Ve más fácil superar la fase de grupos que al Apoel • Asegura que la plantilla aún no está cerrada • La posibilidad del mediocentro se enfría y busca un jugador de banda

ÓSCAR GARCÍA | MADRID

Ángel Torres lo tiene claro. Si el Getafe se ha clasificado para Europa es para hacer cosas grandes. Ya hace tres temporadas, en su primera aparición internacional, los azulones tuvieron contra las cuerdas al todopoderoso Bayern después de superar a rivales como Tottenham, AEK de Atenas o Benfica.

Ahora, en su segunda aventura, el presidente espera medirse a otro grande: "El objetivo es llegar lo más lejos posible. Pasar los grupos creo que será más fácil que eliminar al Apoel. A partir de ahí, prefiero a la Juventus o el Liverpool y si nos eliminan, a centrarse en Liga y Copa. Pero no conozco a ningún equipo que renuncie a nada".

Eso sí, antes de llegar a esas cotas, el Getafe debe solventar el jueves el partido de Chipre, para el que lleva una ventaja de un gol. "No es nada fácil. Ellos están más rodados que nosotros y tienen más experiencia en Europa, pero creo que la Liga española es superior. Ellos tienen que marcar y abrirse, y eso nos viene bien. Será difícil que no hagamos un gol".

El presidente confía en la capacidad de su equipo de solventar eliminatorias a doble partido. De hecho, superó su primer cruce europeo ante el Twente haciendo valer en Holanda el 1-0 logrado en la ida: "Tenemos mucha experiencia en estos enfrentamientos. Confío en el técnico y los jugadores para poder estar el viernes en el sorteo de Mónaco".

Además de en este duelo europeo, Ángel Torres también tiene centrada su atención en completar la plantilla. A día de hoy cuenta con 22 jugadores, aunque quiere buscar una salida a Signorino y fichar un jugador más. De hecho, ayer confirmó que la plantilla no está cerrada y desveló que el objetivo principal puede ser un jugador para la banda derecha.

"Hay un compromiso con el entrenador de traer un medio centro, pero en los últimos días hemos cambiado un poco el rumbo. Estamos viendo la posibilidad de que sea un hombre polivalente, que pueda jugar en el lateral derecho y en el centro del campo. Eso ha hecho que lo de Sosa se haya enfriado entre las exigencias del Bayern y que nosotros no estábamos convencidos", dijo.

UN DESCARTE PARA EUROPA

El objetivo de Ángel Torres es tener 22 jugadores en la primera plantilla y que Míchel suba, en caso de necesidad, a algún jugador del filial que acaba de lograr el ascenso a Segunda B.

Eso sí, para la Europa League debería seguir haciendo un descarte de la primera plantilla, ya que la UEFA exige que en la lista de 25 jugadores haya cuatro formados en la propia cantera y el Getafe no tiene ninguno.

De este modo, sólo puede inscribir a 21 futbolistas y Signorino ha sido el descarte ante el Apoel. En la 07-08, los descartes fueron Alberto, Pallardó y Tena.

> **"No conozco a ningún equipo que renuncie a nada"**
> ÁNGEL TORRES
> Presidente del Getafe

ACERO/ALTERPHOTOS

NUEVO PATROCINADOR El presidente repasó a la actualidad del equipo en la presentación de IG Markets como nuevo patrocinador del equipo azulón. Esta empresa de productos financieros online lucirá en el pantalón del equipo. El turco Ibrahim Kas, que en la imagen posa junto al director general de la empresa Fouad Bajjali y Ángel Torres, actuó de modelo.

NOTICIAS DE PRIMERA

■ **Depor** El viaje a Roma dejó también un nuevo inquilino en la enfermería, Riki, que se retiró del partido con una fuerte contusión en el gemelo externo y peroné de la pierna derecha.

■ **Almería** El nigeriano Kalu Uche, que no ha participado en ningún amistoso, está a la espera de destino en esta semana. La oferta del Hércules ha sido desestimada por los rojiblancos.

■ **Racing** La venta de Tchité antes de cerrarse el mercado aumentaría la posibilidad de fichar al noruego Rosenberg, vieja aspiración de los cántabros.

■ **Espanyol** Moisés Hurtado ya es del Olympiacos. El medio, que pone fin a una etapa de 17 años como perico, firmará por tres temporadas con el equipo de Valverde. Hoy viaja a Atenas.

■ **Osasuna** El club presentó ayer a Lolo. El central llega procedente del Sevilla y es el quinto refuerzo rojillo. Además, todo apunta a que Roversio saldrá cedido.

■ **Villarreal** Marchena cree que la mejor versión del 'submarino' se verá en la Liga: "Es la competición más importante, en la que tenemos centrada la mente".

■ **Hércules** El meta Velthuizen, del Vitesse, firmará hoy por cuatro temporadas.

PRIMERA JORNADA DE LIGA

PARTIDO	
Hércules - Athletic	Sab. 18.00
Rubinos Pérez (madrileño)	
Málaga - Valencia	Sab. 20.00
Muñiz Fernández (asturiano)	
Levante - Sevilla	Sab. 22.00
Pérez Lasa (vasco)	
Deportivo - Zaragoza	Dom. 17.00
Teixeira Vitienes (cántabro)	
Espanyol - Getafe	Dom. 17.00
Ayza Gámez (valenciano)	
Real Sociedad - Villarreal	Dom. 17.00
González González (castellano-leonés)	
Osasuna - Almería	Dom. 17.00
Álvarez Izquierdo (catalán)	
Racing - Barcelona	Dom. 19.00
Delgado Ferreiro (vasco)	
Mallorca - Real Madrid	Dom. 21.00
Fernández Borbalán (andaluz)	
Atlético - Sporting	Lun. 22.00
Ramírez Domínguez (andaluz)	

VALENCIA EL DELANTERO TIENEN UNOS PROBLEMAS EN EL ADUCTOR DERECHO

Emery se queda sin Soldado para el debut liguero

DIEGO PICÓ | VALENCIA

Primera piedra en el camino. Y de las gordas. Soldado no estará en el debut liguero del Valencia. El Pichichi de la pretemporada —cuatro goles— conocerá hoy con exactitud el alcance del problema muscular que le obligó a abandonar el campo a los 10 minutos de saltar al mismo.

Ayer el delantero acudió a la Ciudad Deportiva para tratarse la dolencia y se comprobó que tenía un edema importante en el aductor de la pierna derecha.

Hasta que las pruebas no confirmen si hay o no rotura no se sabrá el tiempo estimado de recuperación, pero el hecho de que haya derrame le descarta para el partido del sábado en Málaga. El jugador, que no forzó la máquina al sentir el pinchazo sobre el campo, era optimista al acabar el encuentro, pero la realidad le lleva a no poder viajar con el resto de la expedición al estreno del nuevo Valencia.

Con la baja de Soldado, los planes de Unai Emery sufren un fuerte varapalo. El técnico contaba con el ariete para poner en marcha su clásico 4-2-3-1. Ahora se plantea una semana por delante para apostar por el mismo sistema cambiando hombre por hombre, y haciendo jugar a un inspirado Aduriz, o por el contrario se la juega con el entrenado 4-3-3 y forma con Mata como '9'.

AFP

Soldado se lamenta en un amistoso.

ASÍ ESTÁ EL MERCADO PARA LA TEMPORADA 2010-11

	ALTAS	BAJAS	INTERESAN	PARTIDOS PRETEMPORADA		
ALMERÍA Juan Manuel Lillo [2ª temp.]	Ulloa (Castellón), Okoro (Hisertland), Jakobsen (Aalborg), Luque (Barcelona At.), Carlos García (vuelve de cesión), Marcelo Silva (Danubio), Valeri (Oporto).	Domingo Cisma (Racing), Soriano (Osasuna), Alex Quillo (Recreativo de Huelva), Borzani, Solari, Natalio (Tenerife), Guilherme (Valladolid, cedido) y Chico (Génova).	Víctor Vázquez (Barcelona B) y Paredes (Zaragoza).	Cartagena B 0 - Almería 10 Cieza 0 - Almería 3 Yeclano 0 - Almería 1 Costa Cálida 0 - Almería 6	Almería 1 - Cartagena 1 Almería 1 - Albacete 0 Almería 2 - Tenerife 1 Almería 2 - Granada 0	Levante 1 - Almería 0 Granada 0 - Almería 1
ATHLETIC Joaquín Caparrós [4ª temp.]	San José (Liverpool), Balenziaga (Numancia, vuelve de cesión), Ibai Gómez (Sestao River), Igor Martínez (Alavés), Iñigo Pérez (Bilbao Athletic), Raúl (Granada, vuelve de cesión), Murillo (vuelve de cesión).	Etxeberria y Armando (retirados), Yeste (Al Wasl Dubai), Zubiaurre (Albacete, cedido), Etxeita (Elche) y Muñoz (Cartagena), Murillo (Celta)	Ninguno.	Athletic 3 - SC Olhanense 1 SC Braga 1 - Athletic 3 Alavés 2 - Athletic 2 Lens 0 - Athletic 2	Wolves 2 - Athletic 1 Genoa 1 - Athletic 0 Logroñés 0 - Athletic 3 Catania 0- Athletic 3	
ATLÉTICO Quique Sánchez Flores [2ª temp.]	Fran Mérida (Arsenal), Mario Suárez (Mallorca), Diego Costa (Valladolid), Filipe Luis (Depor), Godín (Villarreal) y Tiago (Juventus).	Roberto (Benfica), Pacheco (Independiente), Pablo (West Bromwich), Perrin y Cabrera.	Ninguno.	Alcalá 2 - Atlético 8 Betis 1 - Atlético 2 Thai All Star 0 - Atlético 3 Cádiz 1- Atlético 1	Atlético 1 - Espanyol 1 Mallorca 3 - Atlético 2 Sporting 1- Atlético 0	19/8 Atlético 3 - Wanders 0 27/8 Inter - Atlético (Supercopa de Europa)
BARCELONA Pep Guardiola [3ª temp.]	Villa (Valencia) y Adriano (Sevilla).	Chigrinski (Shakhtar), Touré Yayá (Man. City), Henry y Márquez (NY Red Bulls).	Mascherano (Liverpool)	Valenenga 2 - Barcelona 4. K-League 2 - Barcelona 5. Guoan 0 - Barcelona 3. Sevilla 3 - Barcelona 1	(Ida Supercopa de España) Barcelona 4 - Sevilla 0 (Vuelta de Supercopa de España)	25/8 Barcelona - Milan
DEPORTIVO Miguel Ángel Lotina [4ª temp.]	Seol (Elche), Desmarets (Vit. Guimarães), Michel (Valencia), Rubén Castro (Rayo), Aythami (Xerez), Stopira (Santa Clara), Urreta (Benfica, cesión), Felipe Ramos (R. Madrid Castilla), Rindaroy (Molde) y Morel (libre).	Sergio (Levante), Mista (Toronto F.C), Bodipo (Vaslui), Bergantiños (Granada, cesión), Filipe Luis (Atlético) y Rubén Castro (Betis).	Ninguno.	Young B. 1 - Deportivo 0 Twente 1 - Deportivo 1 Union Berlin 3 - Depor 3 Cardiff City 0 - Deportivo 1	Deportivo 0- Newcastle 0 West Ham 0- Deportivo 0 Pontevedra 1- Deportivo 3 Olympiacos 0 - Depor 0	Lazio 3 - Deportivo 1
ESPANYOL Mauricio Pochettino [3ª temp.]	Dércolo (Nápoles), Osvaldo (Bolonia), Galán (Girona, vuelve tras cesión), Mattioni (Mallorca) y Sergio García (Betis).	Marqués (Parma), Tamudo (Real Sociedad), Javi Ruiz, Pillud (Racing Avellaneda), Roncaglia, Berenger (Tenerife) y Pareja (Spartak Moscú), Valdo (Levante).	Ponce (O'Higgins), Juanito (Atlético) y Ramis (Mallorca)	Palamós 0 - Espanyol 4 Peralada 0 - Espanyol 3 Espanyol 0 - Sampdoria 0 Sevilla 1 - Espanyol 1	Atlético 1 - Espanyol 1 Sporting 1 - Espanyol 0 Real Oviedo 1 - Espanyol 2 Nástic 1 - Espanyol 1	
GETAFE Michel [2ª temp.]	Mosquera (R. Madrid), Arizmendi (Zaragoza), Borja (Valladolid), Marcano (Villarreal, cedido) y Adrián Colunga (Recreativo).	Belenguer (Betis), Celestini, Cortés, Soldado (Valencia), Guerrón (At. Paranaense), Adrián, Pedro León (Real Madrid), Pallardó (Levante)	Sosa (Bayern), Diego Castro (Sporting) y Callejón (Espanyol)	Germinal Beersc 0 - Getafe 0. Twente 1 - Getafe 2 Osnabruck 1 - Getafe 4	Roda 1 - Getafe 1 Bochum 4 - Getafe 2 Levante 1 - Getafe 2 G. Segoviana 0 - Getafe 8	Getafe 1 - Apoel 0 (Fase previa Europa League) 26/8 Apoel - Getafe (Fase previa Europa League)
HÉRCULES Esteban Vigo [2ª temp.]	Olivier Thomert (Le Mans), Matías Fritzler (Lanús), Abel Aguilar (Udinese), David Cortés (libre), Pulhac (Dinamo de Bucarest), Nelson Valdez (Borussia), Sarr (Standard) y Velthuizen (Vitesse).	Delibasic, Danciulescu, Gerardo, Sergio Díaz (Nástic), Jorge Alonso (Valladolid).	Göza y Sentürk (Fenerbahçe), Kalu Uche (Almería)	Hércules 1- Santa Pola 1 Eldense 0 - Hércules 4 Orihuela 0 - Hércules 2 Alcoyano 0 - Hércules1	Torrevieja 0 - Hércules 2 Granada 0 - Hércules 1 Elche 0 - Hércules 1 Lorca 0 - Hércules 2	Hércules 1 - Real Madrid 3
LEVANTE Luis García Plaza [3ª temp.]	Xavi Torres (Málaga, cedido), Pallardó (Getafe), Sergio (Deportivo), Stuani (Albacete), Munúa (Málaga) , Valdo (Espanyol), Nano (Betis), Javi Venta (Villarreal), Del Horno y Nacho González (Valencia)	Javi Guerra (Valladolid), Pau Cendrós (Mallorca), Manu y Ángel (Alcorcón), Serra, Jonge Pina (Albacete), Samuel, Álvaro del Moral, Dani Carril (Las Palmas).	Signorino (Getafe)	Benasque 0 - Levante 11 Binéfar 0 - Levante 1 Teruel 2- Levante 3 Levante 0 - Roma 0	Villarreal B 1- Levante 0 Castellón 2 - Levante 2 Levante 1 - Getafe 2 Lazio 3 - Levante 1	Levante 1 - Almería 0 Alcoyano 0 - Levante 1
MÁLAGA Jesualdo Ferreira [1ª temp.]	Eliseu (Lazio), Jesualdo Ferreira (entren.), Edinho (PAOK), Malagueño (Indios Ciudad Juárez), Sandro Silva (Botafogo), Salomón Rondón (Las Palmas), Galatto (Liteo) y Sebastián Fernández (Banfield).	Muñiz, Stepanov (Oporto), Santamaría (U.D.), Munúa, Valdo (Espanyol), Orozco, Caicedo (M. City), Obinna (Inter), Forestieri (Genoa), Xavi Torres (Levante, ced.), Javi López y Toribio (Ponferradina), Jordi Pablo (Cartagena), M. Ángel y Pere Martí.	Cobeño (Rayo), Tonel (S. Lisboa), Maurice (PSG), Rubén (Cartagena) y Pacheco (Liverpool)	Málaga 0 - Atl. Málaga 1 Estepona 0 - Málaga 1 Málaga 2 - Hamilton 0 Málaga 2 - Betis 0	FSV Mainz 05 2 - Málaga 0 Panionios 0 - Málaga 1 Wohen S -Málaga 2 Granada 1 - Málaga 0	Málaga 2 - Parma 1
MALLORCA Michael Laudrup [1ª temp.]	Michael Laudrup (entrenador), Cendrós (Levante), Martí (Elche, vuelve de cesión) y Jonathan de Guzman (Feyenoord).	Mario Suárez (Atlético de Madrid), Borja Valero (Villarreal), Gregorio Manzano (entrenador), Varela (Kasimpasa), Aduriz (Valencia), Julio Álvarez (Tenerife) y Mattioni (Espanyol).	Nelson (Betis), Luis Sastre (Huesca), Mario Suárez (Atlético de Madrid).	Djurgarden 1 - Mallorca 2 Norkoping 1 - Mallorca 2 FC Zwolle 1 - Mallorca 1 Feyenoord 0 - Mallorca 1	Vitesse 1 - Mallorca 2 Heerenveen 4- Mallorca 0 Utrecht 2 - Mallorca 0 Birmingham 0 - Mallorca 1	Mallorca 3 - Atlético 2 Tenerife 2 - Mallorca 0
OSASUNA José Antonio Camacho [3ª temp.]	Lekic (Estrella Roja), Soriano (Almería), Riesgo (R. Sociedad), Damiá (Betis) y Lolo (Sevilla).	Azpilicueta (O. Marsella), Dady (Bucaspor), Roberto (Granada), Galán, Andrés Fernández y Jokin Esparza (cedidos el Huesca).	Pacheco (Liverpool)	Betis 2 - Osasuna 1 Zaragoza 1 - Osasuna 1 Bolton 2- Osasuna 0 West Brom. 1 - Osasuna 1	Numancia 0 - Osasuna 1 Rayo 1 - Osasuna 0 Osasuna 0 - Valladolid 1 Osasuna 0 - R. Sociedad 1	
RACING Miguel Ángel Portugal [2ª temp.]	Cisma (Almería), Francis (Xerez), Kennedy (Ajax), Mario Ortiz (vuelve) y Henrique (Barcelona, cedido), Nihuelpan (Coritiba) Tzioris (Siena) y Adrián (Getafe).	Canales (R. Madrid), Xisco (Newcastle), Norris (Panathinaikos), Crespo (Sevilla), Henrique (Barcelona), Jonge Gonçalves (Olhanense), Ismodes (Sporting Cristal), Oriol (Ars), Morsión.	David Mateos (Real Madrid Castilla) Rosemberg (Werder Bremen)	W. Bremen 3 - Racing 1 Eintracht 2 - Racing 1 St. Pauli 3- Racing 0. Holstein Kiel 2 - Racing 2.	Parma 1 - Racing 1 Lazio 1 - Racing 3 Racing 1 - Sporting 0 Salamanca 0 - Racing 1	
REAL MADRID José Mourinho [1ª temp.]	Di María (Benfica), Canales (Racing), José Mourinho (entren.), Pedro León (Getafe), Khedira (Strutgart), Ricardo Carvalho (Chelsea), Özil (Werder).	Metzelder y Raúl (Schalke 04), Guti (Besiktas).	Llorente (Athletic), Özeko (Werder), Lukaku (Anderlecht) y Mario Gómez (Bayern)	América 2 - Real Madrid 3 L.A. Galaxy 2 - R. Madrid 3 Bayern M. 0 - R. Madrid 0 Stand. Liège 1- R. Madrid 1	Hércules 1 - Real Madrid 3 **Hoy R. Madrid - Peñarol**	
REAL SOCIEDAD Martín Lasarte [2ª temp.]	Sutil (Eibar), Llorente (Villarreal), Toño (vuelve cesión), Tamudo (Espanyol), Ifrán (Danubio) y Sarpong (Ajax)	Songo'o (Zaragoza), Emilio Nsue (Mallorca), Carlos Bueno (Peñarol), Jonathan Estrada (Millonarios), Sergio Rodríguez, Esnaola (R. Unión) y Asier Riesgo (Osasuna).	Demidov (Ronseborg), Pacheco (Liverpool)	Bigobar 0- R. Sociedad 3 D. Trisna 2 - R. Sociedad 4 R. Sociedad 3 - Limasol 0 Bochum 1- R. Sociedad 1	Eibar 1 - R. Sociedad 3 R. Sociedad 0 - Sporting 1 R. Sociedad 1- R. Unión 1 Osasuna 0 - R. Sociedad 1	
SEVILLA Antonio Álvarez [2ª temp.]	Guarente (Atalanta), Dabo (Saint-Etienne), Alfaro (Tenerife, vuelve de cesión), Koné (vuelve) y Cigarini (Nápoles).	Marc Valiente (Valladolid), Stankevicius (Sampdoria, vuelve tras cesión), Redondo (Ponferradina), Adriano (Barcelona), David Prieto (Tenerife), De Mul (Standard Liège), Lolo (Ossasuna), Chevantón (Lecce) y Squillaci (Arsenal)	Demichelis (Bayern Múnich) Alexis (Valencia)	Chidaria 1 - Sevilla 5 Rota 0 - Sevilla 6 San Fernando 1 - Sevilla 4 Atalanta 1- Sevilla 2	Sevilla 1 - Espanyol 1 Cádiz 2 - Sevilla 3 Sevilla 3 - Barcelona 1 Barcelona 4 - Sevilla 0	S. Braga 1 - Sevilla 0 (Ida previa de la Champions) **Hoy Sevilla - S. Braga (Vuelta de Champons)**
SPORTING Manolo Preciado [5ª temp.]	Eguren (Villarreal), Botía (F.C. Barcelona), Nacho Novo (Glasgow Rangers), Jonge García (Nástic), Ayoze (Tenerife) y Sangoy (Apollon).	Gerard, Kike Mateo (Elche), Lola (Espanyol, cesión), Diego Camacho, Pedro y Maldonado (Cartagena).	Ninguno.	Gimnástica 1 - Sporting 1 Sporting 3 - Sporting B 2 Barakaldo 1 - Sporting 1 Marino 1 - Sporting 4	Logroñés 0 - Sporting 0 Ponferradina 1- Sporting 1 Sporting 1 - Espanyol 0 R. Sociedad 0 - Sporting 1	Racing 1 - Sporting 0 Sporting 1 - Atlético 0 Recreativo 3 - Sporting 0
VALENCIA Unai Emery [3ª temp.]	Aduriz (Mallorca), Tino Costa (Montpellier), Soldado (Getafe), Topal (Galatasaray), Ricardo Costa (Lille) y Feghouli (Grenoble), Guaita (Recre, vuelve de cesión)	Silva (Manchester City), Barsija, Villa (Barcelona), Zigic (Birmingham), Michel (Deportivo, cesión), Renan (Internacional Porto Alegre, cedido), Marchena (Villarreal).	Ninguno.	Al Hilal 0 - Valencia 2 Celje 2- Valencia 1 Hannover 96 1- Valencia 2 Ol. Marsella 1 - Valencia 0	Aston Villa 0- Valencia 0 Man. City 2 - Valencia 0 Nápoles 1- Valencia 1 Palermo 1-Valencia 0	Valencia 2 - Fiorentina 0 Lecce 0 - Valencia 2
VILLARREAL Juan Carlos Garrido [2ª temp.]	Borja Valero (West Bromwich Albion), Marchena (Valencia) y Altidore (Hull City, vuelve de cesión)	Escudero (Boca Juniors), Joseba Llorente (Real Sociedad), Pires, Ibagaza (Olympiacos), Eguren (Sporting), Javi Venta (Levante), Marcano (Getafe), Godín (Atlético) y Fuster (Olympiacos).	Ninguno.	Athlone T. 0 - Villarreal 8 Bolton 0 - Villarreal 5 Tottenham 1 - Villarreal 4 Lechia 1 - Villarreal 1	Alzira 0 - Villarreal 8 Villarreal 5 - Dnper 0 (Fase previa Europa League)	26/8 Dnper -Villarreal (Fase previa Europa League)
ZARAGOZA José Aurelio Gay [2ª temp.]	Marco Pérez (Gimnasia y Esgrima, cesión), Contini (Nápoles), Toni Doblas (Huesca), Leo Franco (Galatasaray), Braulio (Recre, vuelve) y Nicolás Bertolo (Palermo).	Carrizo (River), Suazo (Monterrey), Eliseu (Málaga), Luccin, Pulido, Roberto (Benfica), Arizmendi (Getafe), Abel Aguilar (Hércules), Colunga (Getafe) y Pablo Amo (Panserraikos).	Trezeguet (Juventus), Bolatti (Fiorentina) y Ponce (O'Higgins)	Navalveno 0 - Zaragoza 14 Calatayud 0 - Zaragoza 2 Alavés 0 - Zaragoza 1 Zaragoza 1 - Osasuna 1	Wigan Ath. 1 - Zaragoza 3 Tenerife 1 - Zaragoza 0 Zaragoza 2 - Villarreal 1 Numancia 0 - Zaragoza 2	Celta 0 - Zaragoza 1

EL EQUIPO PUCELANO HA TRANSFORMADO LA PLANTILLA RESPECTO AL PASADO AÑO

Las 13 bajas del Valladolid ya encontraron acomodo

Seis de ellos participarán en diferentes Ligas extranjeras • Cuatro jugarán en la Primera división española • Los otros tres lo harán en Segunda, entre ellos el histórico Marcos

J. MIGUEL ORTEGA | VALLADOLID

El Valladolid ha sido uno de los equipos españoles que más ha cambiado la plantilla con respecto a la temporada anterior con un total de 13 bajas.

Pero, ¿qué ha sido de todos esos futbolistas que en la última campaña militaron en el club de Zorrilla? He aquí la historia de la diáspora blanquivioleta.

El bosnio Haris Medunjanin y el brasileño Nivaldo fueron los primeros en encontrar acomodo, al comprometerse ambos con el Maccabi de Tel Aviv, clasificado para disputar la Europa League aunque con la mala fortuna para Nivaldo por haber sufrido una rotura de ligamentos en la rodilla izquierda que le costará dos meses en recuperarse.

El portugués Víctor Hugo Gomes "Pelé" regresó a su club de procedencia, el Oporto, con el estigma de haber protagonizado momentos conflictivos en su etapa blanquivioleta, que le costaron multas y una separación temporal de la plantilla. En el campeón luso no tenía sitio y su destino actual es el Ekisehirspor, de la Superliga turca, con lo que mantiene su condición de trotamundos, ya que con sólo 22 años ha jugado en cinco países.

En cambio, el otro portugués de la plantilla, Henrique Sereno, ha vuelto a su país al Oporto, con el que ya tenía un compromiso verbal antes de jugar media temporada en Valladolid. También ha recalado en Turquía el controvertido Manucho, ya que su elevado contrato era una rémora para la economía blanquivioleta. Jugará cedido en el modesto Bucaspor, recién ascendido a Primera.

Otro que ha emigrado es el uruguayo Néstor Fabián Cannobio, que quedó en libertad tras haber jugado dos temporadas en Zorrilla. A sus 30 años ha fichado por una campaña con opción a otra, por el modesto Larissa, de la primera división griega.

El resto se ha quedado en España, aunque con suerte dispar. El brasileño Diego Costa, pichichi del Valladolid el pasado año, fue recomprado por el Atlético y, aunque en principio no contaba con muchas posibilidades de quedarse en el Calderón, al final ha convencido a Quique y se ha hecho con un hueco en la plantilla. También volvió al Atlético el joven Keko tras media temporada en Zorrilla como cedido, pero todo apunta que tendrá que irse a préstamo a algún equipo.

Otro de los que llegaron en el mercado de invierno, Asier del Horno, volvió a Valencia, pero no para jugar con los de Mestalla sino para hacerlo en el otro equipo de la ciudad del Turia, el Levante, en calidad de cedido.

También han encontrado hueco, aunque en Segunda, tres de los que finalizaron contrato con el conjunto vallisoletano. El histórico Marcos, 36 años, ha decidido prolongar su carrera en el Huesca, después de 15 campañas con los de Zorrilla.

Luis Prieto, central con amplia experiencia en Primera, ha fichado por la Ponferradina, aunque en la pretemporada ha sufrido una lesión en la rodilla que le tendrá dos meses en el dique seco. Y Jonathan Sesma, aunque manejaba opciones más ambiciosas, al final ha aceptado la oferta del Córdoba.

Por último, Borja renunció a la renovación para enrolarse en las filas del Getafe, después de cuatro años de excelente rendimiento en el Valladolid.

CESAR MINGUELA

Marcos, en su despedida como jugador pucelano.

La Dirección Deportiva blanquivioleta ultimaba anoche otra incorporación

La Dirección Deportiva del Real Valladolid trabajaba anoche para cerrar una nuevo fichaje a la plantilla blanquivioleta que, si no surgen complicaciones, podría incorporarse inmediatamente a los entrenamientos. Recordemos que, según ha reconocido el propio presidente Carlos Suárez, el club tratará de incorporar a un defensa y a un delantero y al mismo tiempo, dar salida del club a Héctor Font y Alberto Bueno para poder dar por cerrada definitivamente la plantilla. En la campaña de abonados se está cerca de llegar a los 8.000. | J. M. O.

MIGUEL ÁNGEL POLO

Juanjo protege el balón ante Serra.

SALAMANCA

Juanjo vuelve a aparecer en la agenda charra

DAVID RISUEÑO | SALAMANCA

El Salamanca ha iniciado los contactos con el Racing para tratar de conseguir la cesión del delantero Juanjo, que es la principal opción para reforzar la plantilla unionista antes del inicio de la temporada, el domingo ante el Córdoba.

Precisamente, el Córdoba fue el equipo en el que militó cedido la pasada campaña el jugador del Racing, quien no cuenta para el entrenador del conjunto cántabro, Miguel Ángel Portugal.

El atacante ya estuvo en la agenda del Salamanca. De hecho, en la pasada, estuvo cerca de aceptar la propuesta de la Unión, pero finalmente el Racing se decantó por el Córdoba, quien hizo un mayor esfuerzo económico para conseguir su cesión. Juanjo entra dentro del perfil que busca el Salamanca , tras la venta de Miguel Linares al Elche.

Es un delantero centro nato, joven, con proyección y entra en los parámetros económicos de austeridad del club. El presidente, Juan José Pascual, quiere mantener la política de salarios, aunque ahora es necesario la contratación de un delantero, puesto que el técnico, Óscar Cano, sólo cuenta con Marcos Márquez para esa posición.

TIENE UNO DE LOS PRESUPUESTOS MÁS BAJOS DE SEGUNDA

La meta del Numancia es ir paso a paso

ALMA | SORIA

La plantilla numantina encara la recta final de su preparación ante el comienzo de Liga. En el choque inaugural ante el Rayo no podrán estar tres jugadores que se encuentran lesionados: Garmendia, con una recaída en su lesión de espalda, Del Pino, operado en julio de sus problemas en el tendón rotuliano de su rodilla izquierda y Mikel Álvaro, con una lesión muscular en el sóleo.

El director deportivo, César Palacios, señala que la sintonía entre el entrenador y los jugadores "es buena". No quiere oír hablar de otras metas que no sean las de ir paso a paso. "El Numancia es un club con uno de los presupuestos más bajos, y en nuestra mente lo primero es estar en Segunda y hacer todo lo posible para cada año poder seguir estando. Esta categoría para Soria es importante. A partir de ahí, ya se verá. En relación a otros clubes tenemos déficit económico, pero superávit en otros aspectos".

DAVID

Susaeta controla el balón ante Óscar López durante un Numancia-Rayo.

TROFEO BERNABÉU EL MADRID SE ESTRENA ANTE SU AFICIÓN

Con ustedes, el 'Mou Team'

El público podrá disfrutar de los seis fichajes madridistas • Los blancos y el Peñarol reeditan la primera Copa Intercontinental

ALEJANDRO ESCOBAR / MADRID

A las 22.15 comienza a rodar el Madrid de Mourinho. La trigésimo segunda edición del Trofeo Bernabéu será la perfecta ocasión para presentar a la afición los seis nuevos fichajes del equipo blanco.

Tras la movida pretemporada, con Mundial y convocatorias internacionales por medio incluidas, el equipo aún no ha perdido ni un sólo partido. Las dos victorias en tierras norteamericanas y la del pasado domingo en Alicante, sumado a los dos empates en Alemania y Bélgica son un excelente resultado del estilo que Mou está imprimiendo al equipo.

El *Mou Team* arranca en el Estadio Santiago Bernabéu con un once de gala a pesar de las bajas en defensa. Los jugadores que no viajaron al encuentro de Alicante—Iker, Ramos, Xabi Alonso y Cristiano—jugarán casi todo el partido y presumiblemente en el equipo titular. Junto al jugador de Camas estará Carvalho en el eje de la defensa, Arbeloa por la derecha y Marcelo en la banda izquierda. En el doble pivote el alemán Khedira, acompañará a Xabi, que tras su despliegue físico del domingo se ha ganado la confianza del técnico de Setúbal. A los mandos del equipo estará el recién llegado Özil, con CR7 por la derecha y Di María que espera repetir su buen partido de Alicante con otro gol ante la afición blanca, con el *Pipita* como único punta.

El partido será el perfecto homenaje a la primera edición de la Copa Intercontinental que hoy cumple 50 años. El encuentro que enfrentó a los calificados como mejores equipos de su continente durante el siglo XX, sudamericano y europeo correspondientemente, no tendrá nada que ver con el duelo de esta noche. Tras seis años sin jugar un partido en competición internacional, se presenta el Peñarol de Montevideo, equipo uruguayo que ha remontado con el pasado título de Liga la mala racha de los últimos años.

El Trofeo Bernabéu ha levantado una gran expectación en el país sudamericano. Será televisado en abierto para que todos los aficionados *carboneros* puedan disfrutar del esperado encuentro contra el Madrid.

Los fichajes blancos serán presentados

■ La disputa del Mundial de Sudáfrica, el 'stage' en Estado Unidos y las convocatorias internacionales han provocado que los seis jugadores fichados durante este verano no hayan sido presentados oficialmente por el club de Concha Espina. Antes del encuentro contra el Peñarol la afición blanca podrá disfrutar de la presentación de los nuevos jugadores madridistas. La pasada temporada llena de actos espectaculares contrasta con la austeridad con la que el club ha llevado este año las nuevas incorporaciones que sean producido en el 'Mou Team'.

Veremos un Peñarol muy defensivo que ya lo era con el ex entrenador Aguirre, con el que consiguió su último título, y lo es más con su nuevo entrenador Keosseian. Entre sus jugadores más destacados están Arévalo Ríos, titular en el Mundial, el veterano *Pato* Sosa, que jugó en el Atlético de Madrid y que llegó en el pasado Clausura, y el mediocentro argentino Domingo. Tras la marcha de sus estrellas este verano: Jhonatan Urretavizcaya al Deportivo, Sergio Orteman y Gastón Ramírez que, a pesar de fichar por el Bolonia, jugará su último partido como *aurinegro*.

La esperada presentación del *Mou Team* ante su afición será la primera prueba seria que afronta el equipo en la segunda era de Florentino, donde se podrá ver a los seis nuevos fichajes en acción, que serán presentados antes del encuentro, contra un equipo ultradefensivo que dará mucha batalla ante la expectación levantada en su país.

MOU LEVANTA EXPECTACIÓN

■ La rueda de prensa de José Mourinho en Valdebebas tuvo una gran expectación. Hubo periodistas de todo el mundo siguiendo las palabras del entrenador madridista.

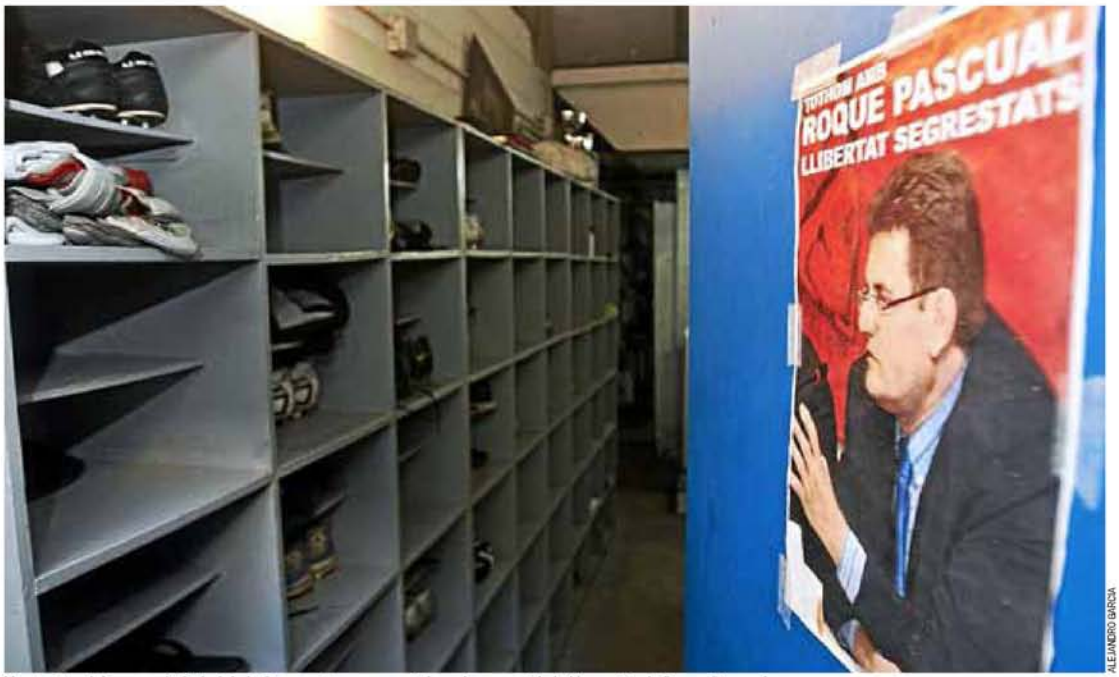

ALEJANDRO GARCIA

Vestuarios del campo de fútbol de la Gramenet, con un cartel en el que se pide la liberación de Roque Pascual.

SEGUNDA B EL COOPERANTE LIBERADO AYER ERA TESORERO DEL EQUIPO CATALÁN

La Gramenet celebra la liberación de Roque Pascual

El club envía un telegrama a la familia y el domingo colocará una pancarta en su honor en el choque ante el Santboia • Dimitió por fax cuando ya estaba secuestrado

JOSEP MARÍA ROCA | SANTA COLOMA

Santa Coloma ya sonríe. Roque Pascual, uno de los cooperantes de Barcelona Acció Solidària liberados ayer, ya está de vuelta en casa, tras su odisea en los desiertos de Mauritania y Mali. El ex tesorero de la Gramenet siempre estuvo presente en la mente de los aficionados colomenses y el club —que envió un telegrama de felicitación por su rescate—colocará en el encuentro del próximo domingo ante el Santboia una pancarta en su honor.

El 29 de noviembre de 2009, cuando fue secuestrado, escuchaba por radio la transmisión del Barça-Madrid que se jugaba a esa hora. Uno de los últimos contactos con el resto de la caravana fue felicitarse entre la expedición catalana por el gol de Ibrahimovic, que dio el triunfo a los azulgrana.

Su todoterreno cerraba la larga fila de vehículos y, por eso, fue el elegido como objetivo por el ala islámica de Al Qaeda en el Magreb. En esos momentos era tesorero de la UDA Gramenet, la entidad de la ciudad donde vive, además de ser el administrador y alma máter de la empresa que gestiona el Complejo Deportivo Torribera en Santa Coloma.

ALEJANDRO GARCIA

Puesto de trabajo de Roque Pascual, en las oficinas de la Gramenet.

Sus actividades empresariales y filantrópicas, al frente de una constructora, en la ONG Barcelona Acció Solidària (BAS) y como patrono de una empresa dedicada a la inserción de discapacitados psíquicos —la Fundació Tallers—, además de la gestión del complejo citado, le valió la confianza del alcalde, quien le auspició como hombre de confianza en la Directiva de la UDA Gramenet cuando entró de presidente Gregorio Génova, en la que ejerció como tesorero y responsable absoluto de las finanzas de la entidad.

Con la llegada de Vicente Ferrer —el presidente que nunca lo fue legalmente, según él mismo declaró el día de su dimisión el marzo pasado—, se mantuvo en el cargo. Aparentemente, lo era en el momento de su secuestro, pero en la misma Asamblea en la que se marchó Ferrer se dio a conocer un documento según el cual habría dimitido días antes de salir para Mauritania. Aunque la fecha de la carta era de noviembre, el fax habría llegado al club en febrero.

Cuando llegue a la ciudad, la entidad no se parecerá en nada a la que dejó, aparentemente saneada, según las cuentas que él mismo presentó a los socios en Asamblea el 7 de octubre anterior.

En la actualidad, la entidad adeuda una cantidad desconocida —se dice que supera los 1,5 millones—, debe a los empleados un año de sueldo, ha fichado a la baja y necesitó de un empresario de la construcción para poder pagar los 258.000 euros que reclamaban los jugadores a la AFE para no perder la categoría.

JORNADA 1

Valladolid - Villarreal B	**V27 | 21.00 h.**
Mariscal Sánchez (andaluz)	C+L/Gol T
Xerez - Cartagena	**S28 | 18.00 h.**
Lesma López (madrileño)	7RM
Celta - Barcelona Atlétic	**S28 | 18.00 h.**
Melero López (andaluz)	TVG/C33
Girona - Tenerife	**S28 | 18.00 h.**
Sureda Cuenca (balear)	TVC
Ponferradina - Huesca	**S28 | 18.00 h.**
Pino Zamorano (castellano-manchego)	ATV
Elche - Recreativo	**S28 | 18.00 h.**
Trujillo Suárez (tinerfeño)	P2/CS
Las Palmas - Nàstic	**S28 | 17.00 h.l.**
Del Cerro Grande (madrileño)	
Rayo Vallecano - Numancia	**D29 | 12.00 h.**
Amoedo Chas (gallego)	C+
Betis - Granada	**D29 | 17.00 h.**
Ceballos Silva (extremeño)	C+L/Gol T
Salamanca - Córdoba	**D29 | 19.00 h.**
Ocón Arráiz (riojano)	
Albacete - Alcorcón	**D19 | 19.00 h.**
Bernabé García (murciano)	

NOTICIAS DE SEGUNDA

■ **Granada** Ha roto las negociaciones para incorporar a Chando, delantero del Murcia. En la operación se incluían las cesiones de Iván Amaya y Tariq. El club granadino ha comunicado que el zaguero ya no volverá a entrar en otra negociación, mientras que al delantero se le deja la posibilidad de irse a otro club. | **J.P.**

■ **Elche** Linares se entrenó ayer con sus nuevos compañeros y hoy será presentado. El ariete, procedente del Salamanca, firma por tres años. Por otro lado, el club pretende cerrar la contratación de otro delantero. | **J.A.G.**

■ **Huesca** Onésimo no podrá contar con Marcos en Ponferrada, al sufrir una microrrotura en el tercio dista del semimembranoso de su pierna izquierda. | **J.M.P.**

■ **Girona** Migue padece una contusión ocular y no empezará a entrenare hasta el jueves, aunque su presencia el sábado no peligra en un principio. | **J.D.**

■ **Albacete** Esta mañana será presentado el internacional paraguayo Nelson Cuevas. | **F.V.**

■ **Ponferradina** Ayer se reanudaron los entrenamientos con una cara nueva, la del chileno Francisco Ibáñez, delantero que estará a prueba esta semana. La cesión de Keko, del Atlético, está a la espera del sí del jugador. | **P.B.**

■ **Recreativo** Presentó ayer a Elvis Onyema, reservándose una opción de 250.000 euros para hacerse a final de temporada con el 50 % de los derechos del delantero nigeriano. | **J.C.G.**

■ **Cartagena** Jordi Pablo pasó ayer por el quirófano. Se le reconstruyó los ligamentos del tobillo izquierdo y se le redujo la fractura de peroné. Las previsiones más optimistas apuntan a un periodo de recuperación de cuatro a seis meses. | **I.R.**

■ **Alcorcón** Presenta hoy sus equipaciones y el spot de captación de abonos. | **J.C.**

INTER MOVISTAR MIRA AL FUTURO

Daniel anuncia una apuesta firme por la cantera

"Vamos a trabajar en un gran proyecto de base" • Tendrá un filial en Nacional A

ÓSCAR GARCÍA | MADRID

Tras una temporada sin títulos por primera vez en una década, el Inter Movistar no sólo ha emprendido una renovación en su plantilla para volver a la senda del triunfo sino que también ha arrancado un proyecto más a largo plazo en el que la cantera es un pilar fundamental.

Así lo afirma Daniel Ibañes que, tras una exitosa carrera sobre las canchas, está a punto de cumplir un mes en los despachos. "Vamos a trabajar en un gran proyecto de base para que en un futuro cercano el Inter vuelva a tener jugadores formados en la cantera", afirmó el secretario técnico del club verde.

Una parte importante de esa apuesta es el acuerdo de filialidad con El Escorial, que esta campaña jugará en Primera Nacional A. Precisamente uno de sus jugadores, Jesús Hurtado, ha realizado la pretemporada con el primer equipo verde, aunque durante la temporada jugará en el filial.

El otro nombre propio es el de Carlos Martínez que, a sus 23 años, ha llegado este verano procedente del Valverde y que jugará cedido en el Puertollano, de División de Plata.

Mientras, el equipo madrileño tendrá hoy la presentación ante su afición con un partido ante el Talavera (20.30 horas).

LMFS

Daniel Ibañes posa junto a los trofeos que ganó con el Inter Movistar.

ElPozo y Barcelona tienen a su segundo equipo en División de Plata

■ La apuesta por la cantera es cada vez mayor en los equipos españoles. De hecho, los dos grandes rivales de Inter Movistar –ElPozo Murcia y Barcelona– ya tienen mucho terreno ganado y tienen a sus equipos filiales en División de Plata. Los murcianos llevan ya varias campañas en la categoría y en él se han fogueado jugadores como Mauricio, Esquerdinha, Barroso o el meta Chico. Por su parte, el filial azulgrana consiguió la pasada temporada el ascenso y ha formado una plantilla que se presenta como una de las más prometedoras de la categoría.

BREVES DE LA LIGA MARCA

■ ElPozo Murcia El equipo murciano disputará la final del torneo de San Ginés ante el Lanzarote. Los murcianos vencieron al Gáldar por 1-4 (Mauricio, Dani Salgado y Kike -2-) y los canarios al Azkar Lugo por 4-3 tras remontar un 1-3 en la segunda mitad.

■ Sala 10 Zaragoza El Ribera de Navarra, de División de Plata, será hoy su primer rival de temporada en un partido en el que podrán debutar sus fichajes: Keny, Didac, Valença y Modrego.

■ Fisiomedia Manacor El brasileño Gréllo disputará con su selección el Mundial Universitario, que se disputa en Serbia hasta el día 30: "Me hace mucha ilusión. Fue precisamente este torneo que vine a jugar aquí y que hizo que me quedara en el Manacor".

■ MRA Navarra Carlitos, uno de los fichajes del equipo navarro, explicó cómo se fraguó su contratación: "Hice unas pruebas y el entrenador se fijó en mí, me dijo que le interesaba y que quería contar conmigo. Yo, hasta entonces sólo le conocía de verle en la tele, por lo que fue una sorpresa".

PENALTY

EL MANCHESTER CITY DESTROZA A LOS 'REDS' GRACIAS AL DESBORDE DE MILNER Y ADAM JOHNSON

Liverpool ingresa en la UVI

Mancini deja en el banquillo a Silva para dar entrada al último fichaje de los 'citizens' • El ex del Aston Villa abre el camino del triunfo con un gran pase a Barry • Torres asoma la cabeza y tiene dos claras ocasiones

City of Manchester 47.000

MANCHESTER CITY 3

Joe Hart; Richards, Kolo Toure, Kompany, Lescott; De Jong, Yaya Toure (▶85' Zabaleta); Barry, Milner, Adam Johnson; Tévez (▶85' Jo).

LIVERPOOL 0

Reina; Glen Johnson, Skrtel, Carragher, Agger; Kuyt, Gerrard, Lucas Leiva, Jovanovic (▶86' Dani Pacheco); Fernando Torres (▶78' Babel) y Ngog.

ÁRBITRO: **Phil Dowd** (Staffordshire). Tarjetas amarillas a Skrtel (37') y Richards (58').

GOLES: 1-0 13' **Barry** cruza lejos del alcance de Reina tras una magnífica asistencia de Milner.
2-0 57' **Richards** cabecea un córner, Tévez falla en su intento de rematar bajo los palos y el balón se le cuela a Reina entre las piernas.
3-0 88' **Tévez,** de penalti.

REUTERS

Gareth Barry se apresta a dar las gracias a James Milner por su genial asistencia en el primer gol de los 'sky blues'.

UNA CRÓNICA DE **DAVID RUIZ**

El Manchester City sacó a pasear sus galones de nuevo grande de la Liga inglesa y machacó a un apático Liverpool que sólo ha necesitado dos jornadas de campeonato para confirmar lo que todos intuían: que carece del potencial preciso para pelear la Premier.

El City cambió el *chip* aprovechando su puesta de largo liguera en casa. Del once conservador y hasta huraño que logró mantener a duras penas su puerta a cero en White Hart Lane ante el Tottenham apenas quedaba ayer rastro. La pelota se convirtió esta vez en el eje sobre el que giró todo el despliegue futbolístico de los *sky blues*. Yaya Touré y Nigel de Jong se apoderaron con jerarquía de la zona ancha y dieron pábulo al concierto de pases al hueco y desbordes de sus hombres más resolutivos.

El debut de Milner eclipsó la suplencia de un Silva que pagó aparentemente los platos rotos del pírrico empate de la jornada inaugural. Por desgracia para el canario —que no disfrutó de un solo minuto—, el ex del Aston Villa demostró casi desde el arranque del duelo el porqué de la insistencia de Mancini en su contratación.

Su intrepidez cada vez que encara a su marcador y su ingente calidad técnica han otorgado al City un plus que su técnico quiso aprovechar desde el primer día.

Su perfecto entendimiento con Tévez y sus constantes rotaciones con Adam Johnson bastaron para encender las alarmas de un Liverpool incapaz de contener la carga de la caballería ligera celeste. La nueva pareja de extremos del City tiró de ingenio para dar forma a la acción que originó el primer tanto de la noche. Johnson habilitó a Milner, y éste sirvió una diagonal perfecta a Gareth Barry, cuyo zurdazo en seco, al filo del área pequeña, hizo imposible la estirada de Reina.

El aluvión de juego local apabulló por completo a un deslavazado Liverpool cuyo primer remate en busca de la meta de Hart se produjo al filo del descanso. Para entonces, Johnson y Milner se habían convertido ya en la pesadilla con letras mayúsculas para la rígida y lenta zaga *red*.

El Liverpool salió de su letargo en el acto decisivo, aunque sólo en un par de ocasiones dio la sensación de poder responder con argumentos sólidos a un City que continuó sacando petróleo de sus afiladas bandas.

En la primera, el poste y Hart desbarataron un triple remate de Gerrard, Ngog y Torres. La otra llevó la firma del fuenlabreño, que en su mejor maniobra de los últimos tiempos sentó a Richards con un quiebro magistral, pero su latigazo con la zurda se marchó lamiendo el palo largo del City.

Milner y Johnson, tanto monta, no cesaron en su persistente hostigamiento sobre los laterales y alumbraron las dos nuevas conquistas celestes, que tuvieron en Tévez a su principal ejecutor.

El argentino despistó a Reina en el segundo tanto, obra de su compañero Richards, para cerrar el festival de los de Mancini desde el punto fatídico tras otra brillante colada por la derecha de Adam Johnson, quien forzó con habilidad la zancadilla de Skrtel y remató a un moribundo *Pool*.

LA CAMPAÑA NO PINTA BIEN PARA REINA Y TORRES

■ El portero Reina volvió a sufrir una vez más los desajustes defensivos del 'Pool' y pronto borrará de su mente el partido de anoche. Al madrileño sólo se le

puede achacar una distracción en el segundo gol, ya que dejó que una picardía de Tévez lo despistara en la línea de gol y no fuese capaz de detener el cabezazo de Richards, que se le coló entre las piernas. En los otros dos no tuvo nada que hacer: uno de ellos fue de penalti.

■ El punta Una vez más se ha visto que Torres no termina de recuperarse físicamente. Ante el City se le vio ausente y poco participativo en las jugadas de ataque. Su mejor acción fue a los 72' cuando dejó en el suelo a Richards con un quiebro de cin-

tura, pero su zurdazo pasó rozando el poste izquierdo de Hart. Antes de esa jugada, tuvo el gol en su bota derecha en una triple ocasión para los 'reds', pero el meta de los 'citizens' estuvo afortunado al desviar a córner. A los 77 minutos fue sustituido por el holandés Babel.

CHAMPIONS LOS ITALIANOS PERDIERON 3-1 EN LA IDA ANTE EL WERDER BREMEN

La 'Samp' nunca remontó una eliminatoria europea

CARLO LAUDISA | MILÁN

Difícil papeleta tiene la Sampdoria esta noche en el Luigi Ferraris ante el Werder Bremen alemán, ya que no sólo necesita revertir un marcador adverso de dos goles, sino que la historia juega en contra, ya que el club genovés nunca ha remontado en competiciones continentales.

En las dos oportunidades anteriores, el club dirigido por Domenico di Carlo no logró su objetivo. En la Recopa de la UEFA de la 1985-86 sólo venció al Benfica por 1-0 después de perder fuera por 2-0. La última vez fue en la Copa Intertoto de 1988 ante el Bolonia. El 1-0 en casa fue insuficiente para remontar el 3-1 de la ida. Además, el equipo genovés no juega en la Champions desde la temporada 1991-92. Aquella vez lo dirigía Boskov y perdió la final ante el Barcelona en Wembley.

Por otro lado, el Sheriff puede hacer historia si remonta en casa al Basilea, ya que de lograrlo se convertiría en el primer club moldavo en jugar la fase de grupos de la Champions. Los suizos pueden lamentar el penalti fallado por Hüggel en el minuto 90 de la ida.

En cambio, el Hapoel Tel Aviv lo tiene todo de cara para regresar a la Liga de Campeones tras cuatro años si no sucede algo estrepitoso ante el RB Salzburgo en el estadio Bloomfield de Jaffa y hace valer el 2-3 de Austria.

CHAMPIONS ('PLAYOFFS', VUELTA)

HOY

IDA	PARTIDO	HORA
3-2	Hapoel Tel Aviv - Salzburgo	20.45
0-1	Sheriff Tiraspol - Basilea	20.45
0-1	**Sevilla** - Sp. Braga (**La 1**)	20.45
2-2	Anderlech - Partizan	20.45
1-3	Sampdoria-W. Bremen (**GOL T**)	20.45

MAÑANA

IDA	PARTIDO	HORA
0-1	Auxerre - Zenit	20.45
1-1	Ajax - Dinamo Kiev (**Autonóm.**)	20.45
2-0	Zilina - Sparta Praga	20.45
1-2	FC Copenhague - Rosenborg	20.45
2-3	Tottenham - Young Boys (**GOL T**)	20.45

MUNDIAL 2018 EL PRESIDENTE DE LA FIFA SE POSICIONA EN UN WEB ASIÁTICO

Blatter nos quita puntos: se moja por Inglaterra y Rusia

El dirigente suizo alaba a sendos países y obvia de nuevo a las candidaturas conjuntas, España-Portugal y Holanda-Bélgica • La decisión se conocerá el 2 de diciembre

DAVID RUIZ

Malas noticias para España y Portugal: Joseph Blatter parece haberse posicionado respecto a quienes son, a su parecer, las candidaturas favoritas para organizar el Mundial de 2018, entre las que no figura la ibérica.

Aprovechando que el grupo de inspección de la FIFA inició ayer su visita a Inglaterra, el presidente del órgano que rige los designios del fútbol mundial hizo un guiño a la candidatura británica en una entrevista concedida al web Insideworldfootball.

"Lo más sencillo sería que Inglaterra organizase el Mundial de 2018. Lo tienen todo: el fervor de la gente, buenos estadios e infraestructuras. Es muy simple", señaló a este web de Singapur el dirigente helvético, quien vería con muy buenos ojos que el país que inventó el deporte rey volviese a organizar el evento 52 años después de la Copa de 1966, la única que luce en las vitrinas de la FA.

Blatter aseguró que el rotundo fracaso de los *Pross* en el pasado Mundial de Sudáfrica no tiene por qué repercutir en la decisión final de la FIFA: "Los desempeños de las selecciones de los países candidatos no importan aquí. Lo único que importa a la hora de tomar una decisión es la calidad de las candidaturas".

TAMPOCO SE OLVIDA DE RUSIA

El rey del planeta fútbol desde que sucediera a Joao Havelange en 1998 fue más allá en sus vaticinios y dio a entender que Rusia será el otro candidato a batir en una batalla en la que también participan España y Portugal, Holanda y Bélgica, Estados Unidos y Australia: "No hay que olvidarse de Rusia. Siempre que ellos quieren algo, lo consiguen. Rusia es más que un país, es un gran continente y tiene mucho poder", aseguró un Blatter que en reiteradas ocasiones ha dejado muy claro el escaso *feeling* que siente por las candidaturas conjuntas, especialmente tras la difícil experiencia vivida en 2002 con Japón y Corea del Sur.

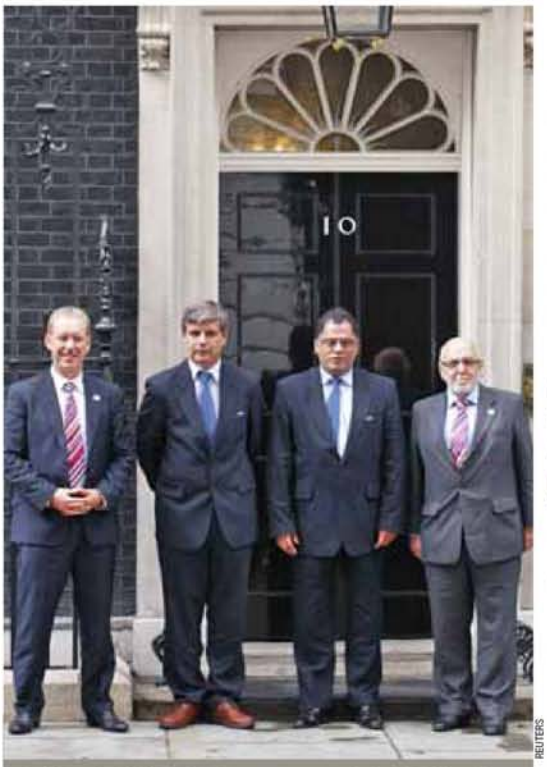

REUTERS

FIFA, EN LONDRES Los inspectores de la FIFA, Harold Mayne-Nicholls y Danny Jordaan, se reunieron ayer en el 10 de Downing Street con Andy Anson y Geoff Thompson, responsables de la candidatura inglesa.

Dichos comentarios y su posicionamiento por ingleses y rusos dejan muy mal parados a los dos proyectos conjuntos que aspiran a lograr el próximo día 2 de diciembre la organización del torneo que se disputará en 2018 o, en su defecto, el de 2022, si bien todo hace indicar que este último se lo van a jugar entre australianos y qataríes.

Las palabras de Blatter fueron acogidas con satisfacción en Londres, donde aterrizó el presidente de la Federación Chilena, Harold Mayne-Nicholls, a la sazón máximo responsable de la inspección de las candidaturas, y su equipo para evaluar el proyecto mundialista sajón.

> **"Inglaterra lo tiene todo: afición, estadios e infraestructuras"**
> JOSEPH BLATTER
> Presidente de la FIFA

El seleccionador inglés, Fabio Capello, dio la bienvenida a la comitiva a su llegada al nuevo Wembley, el primero de los estadios a inspeccionar. Después le tocará el turno a los de Manchester, Sunderland y Newcastle. La visita se prolongará durante toda esta semana.

Nick Clegg, viceprimer ministro inglés, y el ministro de Deportes, Hugh Robertson, se entrevistaron con Mayne-Nicholls en Downing Street, sede del gobierno, y mostraron su optimismo por lograr la organización de un evento que se les escapó de las manos en 2006. Además, están convencidos de que los Juegos de 2012 deben servir de espaldarazo a su candidatura.

RÍVER, CO-LÍDER

El tiqui-taca de Cappa ilusiona

GASTÓN SAIZ | BUENOS AIRES

Más allá de ganar su tercer partido y ser uno de los líderes de la Liga, el juego de River ha devuelto la ilusión al hincha que no ha tardado en volver a llenar el Monumental, como ante Independiente.

ARGENTINA (Clausura)

Banfield - Estudiantes	**0-0**	**River - Independiente**	**3-2**
All Boys - Boca	**2-0**	(Funes Mori 8' y 18', Ferrari 24')	
(Matos 23' pen., Domínguez 33')		(Silvera 17', Carrizo 89' p.p.)	
Newell's - Tigre	**2-0**	**Vélez - Argentinos**	**2-0**
(Schiavi 45', Rodríguez 87')		(Somoza 70' pen., Silva 75')	
Quilmes - Lanús	**1-1**	**Godoy Cruz - Olimpo**	**1-0**
(Morales 7') (Salcedo 13')		(Rojas 41')	
Gimnasia LP - Colón	**0-0**	**Racing - San Lorenzo**	**1-2**
Arsenal - Huracán	**2-0**	(Lugliercio 55') (Pereyra 20', Balbas 85')	
(Obolo 16', Leguizamón 63' pen.)			

CLASIFICACIÓN

Equipos	Ptos.	J	G	E	P	GF	GC
1. Vélez Sarsfield	9	3	3	0	0	5	1
2. River Plate	9	3	3	0	0	5	2
3. Estudiantes	7	3	2	1	0	3	0
4. Banfield	7	3	2	1	0	3	1
5. Arsenal	6	3	2	0	1	5	3
6. Racing Club	6	3	2	0	1	4	3
7. San Lorenzo	5	3	1	2	0	4	3
8. Godoy Cruz	5	3	1	2	0	4	3
9. Lanús	5	3	1	2	0	4	3
10. Newell's	4	3	1	1	1	3	2
11. All Boys	3	3	1	0	2	3	3
12. Olimpo	3	3	1	0	2	2	3
13. Huracán	3	3	1	0	2	2	4
14. Colón	2	3	0	2	1	1	2
15. Gimnasia de La Plata	2	3	0	2	1	0	1
16. Quilmes	2	3	0	2	1	2	4
17. Independiente	1	3	0	1	2	3	5
18. Boca Juniors	1	3	0	1	2	2	5
19. Argentinos Juniors	1	3	0	1	2	2	5
20. Tigre	0	3	0	0	3	1	5

Con 3 goles: Funes Mori (River) y Leguizamón (Arsenal).

BRASIL (Brasileirao)

Botafogo - Avaí	**1-0**	**Guarani - Palmeiras**	**0-0**
Goiás - Prudente	**1-2**	**Santos - Atlético MG**	**2-0**
Ceará - Gremio	**2-1**	**Cruzeiro - Vitoria**	**0-1**
Atlético PR - Flamengo	**1-0**	**Vasco - Fluminense**	**2-2**
Inter. - Atlético GO	**1-1**	**Corinthians - Sao Paulo**	**3-0**

CLASIFICACIÓN

Equipos	Ptos.	J	G	E	P	GF	GC
1. Fluminense	33	15	10	3	2	25	11
2. Corinthians	31	15	9	4	2	27	16
3. Botafogo	24	15	6	6	3	26	17
4. Ceará	24	15	6	6	3	12	8
5. Avaí	22	15	6	4	5	25	23
6. Santos	21	14	6	3	5	23	20
7. Internacional	21	14	6	3	5	20	19
8. Cruzeiro	21	15	5	6	4	16	14
9. Vasco	21	15	5	6	4	16	17
10. Flamengo	20	15	5	5	5	13	12
11. Vitoria	20	15	5	5	5	19	19
12. Palmeiras	20	15	4	8	3	16	14
13. Guarani	19	15	4	7	4	17	20
14. Atlético-PR	17	15	5	2	8	18	26
15. Sao Paulo	17	15	4	5	6	18	20
16. Gremio Prudente	15	15	4	6	5	17	19
17. Gremio	15	15	3	6	6	18	21
18. Atlético-MG	15	15	4	1	10	17	28
19. Goiás	13	15	3	4	8	14	24
20. Atlético-GO	10	15	2	4	9	12	21

Con 8 goles: Bruno César (Corinthians).

NOTICIAS DEL MUNDO

■ **Hungría** Un gol desde fuera del área del mediocampista español Pablo Coira a los 22' dio al Honved la victoria sobre el Debrecen, líder del campeonato magiar.

■ **Portugal** Joao Pereira (Sporting) se recupera del traumatismo craneal sufrido el pasado domingo, cuando perdió el conocimiento en el partido de Liga ante el Marítimo.

■ **Brasil** En un partido de la Liga del estado de Ceará, el árbitro del encuentro asesinó a puñaladas a un jugador por protestar una falta.

■ **Mercado** Mientras el Oporto anunció el fichaje del central Otamendi (Vélez) y cedió a Prediger al Cruzeiro, la Lazio y el City llegaron a un acuerdo para que Santa Cruz se traslade a Roma. Además, Lucarelli (Livorno) jugará en el Nápoles, Diego Cavalieri (Liverpool) lo hará en el Cesena y Deivid ('Fener') regresó a Brasil para militar en el Flamengo. Por otro lado, Carlos Ischia (Atlas) fue cesado y su lugar lo ocupará Luis Mata. Fentanes dirijirá al Puebla (México) tras la renuncia de Sanchez Solá.

■ **Inglaterra** El reciente fichaje del City Jerome Boateng estará un mes en el dique seco debido a que chocó su rodilla izquierda con el carrito de bebidas en un avión.

■ **Uruguay** La Celeste será imagen de la próxima campaña de promoción turística del país.

Expansión & EMPLEO
Call Center: 900 878 050
FORMACIÓN, PUBLICIDAD Y ESPECIALES
91 443 55 75
91 443 55 73
93 227 67 36

MONTANMAR S.A.
Anuncio de traslado de domicilio social
De conformidad con lo establecido en los artículos 150 del Texto Refundido de la Ley de Sociedades Anónimas y 163 del Reglamento del Registro Mercantil se hace público que el Órgano de Administración de esta sociedad acordó:
"Trasladar el domicilio de la sociedad sito en Madrid en la calle José Lázaro Galdiano, 4-1º a la Avenida Alberto Alcocer, 46 1ºB de Madrid".
Madrid 8 de febrero de 2010
El Administrador Solidario

SERVICIO DE ATENCIÓN AL LECTOR MARCA
PUBLIQUE SUS ANUNCIOS OFICIALES, INMOBILIARIOS O PARTICULARES.
900 878 050
o diríjase a cualquier agencia de publicidad

EL SUSTITUTO DE CALDERÓN ESTÁ LISTO

Raúl llega ya rodado

El base del Khimki lleva tres semanas entrenándose • Scariolo ha visto cada día su evolución en vídeo • Anoche llegó a Madrid

J. L. MARTÍNEZ / J. SÁNCHEZ | MADRID

La lesión sufrida ante Estados Unidos impedirá a José Manuel Calderón jugar el Mundial de Turquía, donde su puesto lo ocupará Raúl López, tal y como adelantó MARCA en primicia en su edición de ayer. El buen estado de forma del jugador del Khimki, que lleva tres semanas entrenándose, y su conocimiento de los sistemas de Scariolo, fueron determinantes para su elección. Ayer por la noche aterrizó en Madrid.

El base de los Raptors se lastimó al inicio del último cuarto, cuando intentaba recuperar un balón dividido en el perímetro. Enseguida sintió el dolor y tuvo que ser sustituido. La resonancia magnética a la que se sometió en la Clínica USP San Camilo nada más acabar el partido confirmó que sufría una rotura fibrilar del bíceps femoral izquierdo.

Ayer se le realizaron nuevas pruebas por parte del doctor Pedro Guillén que confirmaron una rotura de 1,5 centímetros, lo que supone una recuperación mínima de entre tres y cuatro semanas, por lo que no podrá viajar a Turquía. De hecho, deberá guardar reposo varios días antes de iniciar el tratamiento fisioterápico.

Nada más percatarse de la gravedad de la lesión, los responsables técnicos de la selección, con Sergio Scariolo a la cabeza, tomaron la decisión de que Raúl López sería su sustituto, una determinación que fue previamente consensuada con los preparadores físicos, el presidente de la FEB, José Luis Sáez, el director técnico, Ángel Palmi, y los dos capitanes, Navarro y Garbajosa.

Scariolo no ocultó su decepción por la inesperada baja: "Estoy muy afectado, como el resto del equipo, por la mala suerte que ha tenido. La única sensación que puedo albergar es de rabia a nivel humano, al margen del grave perjuicio que pueda sufrir el equipo".

Calderón, no le queda otra, encajó el varapalo con resignación: "Ante una situación como esta no hay mucho que decir. Sólo lamentar la mala suerte que he tenido al lesionarme en el último momento. Espero que el equipo lo haga lo mejor posible en el Mundial, les deseo mucha suerte y saben que aquí tienen un seguidor más".

El seleccionador justificó la convocatoria de Raúl López: "Al margen de las valoraciones sobre la calidad de los jugadores, las razones por las que, tras haber recibido prácticamente la unanimidad de las opiniones de todos nuestros estamentos, he decidido que se incorpore Raúl sobre todo por dos motivos: primero, porque es el único que en este momento lleva dos semanas de entrenamientos a pleno ritmo con su club y segundo porque su velocidad de incorporación al equipo es inmediata, dado el conocimiento de los compañeros y de los sistemas que empleamos".

SERGIO RODRÍGUEZ, DOLIDO

Las explicaciones de Scariolo no han convencido a todo el mundo. Al menos no a Sergio Rodríguez, el otro gran candidato a ocupar la vacante de Calderón. Arturo Ortega, representante del base madridista, se lo dejó claro a MARCA: "Sergio se siente engañado por Scariolo". El jugador y su agente consideran que el seleccionador ha faltado a su palabra al no respetar lo que les transmitió en una conversación privada que mantuvieron cuando fue descartado.

Más contento está Raúl López, que se enteró de su convocatoria por sorpresa en Moscú, donde lleva dos semanas entrenándose con el Khimki. Scariolo recibe cada día un resumen de 25 minutos del entrenamiento de su equipo, donde ha podido comprobar la buena forma del base: "No pude ver el partido y hasta el día siguiente no me enteré", asegura.

El base catalán confiesa que el sentimiento agridulce que le invade: "A nadie le gusta entrar en una convocatoria por la lesión de otro, pero por otra parte estoy muy contento por poder disputar el Mundial con este grupo".

Además, cree que se aclimatará con rapidez: "Vengo para sumar, conozco los sistemas de Scariolo y con el Khimki hemos visto vídeos de la selección para hacer las mismas cosas, por lo que la adaptación será rápida". Antes de concentrarse con los rusos, Raúl se preparó una semana con Joaquín Juan, fisio personal de Pau Gasol.

José Manuel Calderón sufre una lesión frente a Estados Unidos

BAJA POR UNA LESIÓN MUSCULAR

Calderón se pierde el Mundial

Será sustituido por Raúl López • Hace un año también se perdió el Europeo

MARCA ADELANTÓ SU BAJA Y LA LLEGADA DE RAÚL

Este periódico publicó ayer en primicia la noticia sobre la baja segura de Calderón para el Mundial, así como que su sustituto sería Raúl.

> **"Estoy contento de poder ir al Mundial con este gran grupo"**
> RAÚL LÓPEZ
> Jugador de la selección española

> **"Espero que lo hagan bien, seré un seguidor más aquí"**
> JOSÉ MANUEL CALDERÓN
> Jugador de la selección española

LA OPINIÓN

POR DR. PEDRO GUILLÉN

La rotura del músculo del sprint le obliga a parar

El jugador se lesionó sin mediar contacto con nadie y enseguida se sintió herido y tuvo que retirarse al notar que la dolencia era importante.

La rotura fibrilar que padece, de aproximadamente 1,5 centímetros, es típica en lo que conocemos como el músculo del sprint. Esta lesión, acompañada por un edema y un hematoma, es dolorosa sobre todo cuando se produce el estiramiento del músculo.

El tratamiento habitual en estos casos consiste en unos días de reposo casi absoluto antes de iniciar el tratamiento fisioterápico habitual.

Habida cuenta de la longitud de la rotura, era impensable que pudiese estar en condiciones de volver a jugar antes de tres o cuatro semanas, por lo que su participación en el Mundial, que comienza el próximo sábado, se antojaba inviable. Las posibilidades de que pudiese haber participado en condiciones eran nulas.

LESIÓN DE CALDE

El jugador de la selección española se perderá el Mundial, ya que debe permanecer entre tres y cuatro semanas de baja.

FUENTE: elaboración propia INFOGRAFÍA: M.R. / MARCA

Raúl charla con Calderón durante la concentración en San Fernando previa al Europeo.

HISTORIA M

→ **OCHO AÑOS DESPUÉS** / El 17 de agosto de 2002, Calderón suplía por lesión a Raúl López para el Mundial. Ayer los protagonistas se intercambiaron los papeles.

Una cruel coincidencia

La historia se repite, aunque al revés. Hace ocho años **José Manuel Calderón** ocupaba por lesión el puesto de **Raúl López** para el Mundial de Indianápolis 2002. A escasos días de la cita mundialista de Turquía se produce un intercambio de cromos a la inversa por la fatal lesión del base de los Raptors.

La cruel coincidencia casi repite hasta en las fechas fatales: Raúl López se lesionó un 17 de agosto ante Rusia en un amistoso en Estepona y el K.O. de Calderón llegó el pasado domingo, día 22, en pleno duelo ante Estados Unidos.

"Cuando vi la jugada se me pusieron los pelos de punta. Es una putada ir a la selección por la lesión de alguien y lo siento mucho por Raúl", dijo Calderón al dejar a la carrera la pretemporada del TAU para reincorporarse a la selección. Había sido el segundo descarte de **Imbroda** y acabó jugando seis minutos de promedio en Indianápolis como tercer base, tras **Nacho Rodríguez** y **Marco**.

PABLO GARCIA

Raúl, el día de su lesión en 2002.

Calderón entró por la puerta falsa a la selección, pero desde entonces se hizo un hueco y no se quitó La Roja hasta el Europeo de Polonia por problemas físicos. Tenía una espina clavada y este infortunio reabre su doloroso capítulo de lesiones con España: se perdió el oro del Mundial júnior de Lisboa 99 y la final olímpica de 2008, curiosamente la única vez que ha compartido selección con Raúl López desde que ganaran el Europeo júnior de Varna 98, en el inicio de la leyenda de esta generación junto a **Pau**, **Reyes**, **Navarro** y demás.

Ayer era Raúl el que ocupaba su lugar y repetía casi las mismas palabras de Calderón de hace ocho años. Estaba en Moscú en plena pretemporada con el Khimki cuando recibió la llamada de socorro de **Scariolo**.

Este iba a ser el Mundial de Calderón, y tendrá que ser el de Raúl, que estaba llamado a ser el base estrella de España ya en 2002. Podrá saldar su cuenta pendiente con un Mundial.

DESDE LA BASE POR JUAN ANTONIO CORBALÁN

Domingo de gala

El domingo fue un día de gala. Yo creo que para los grandes acontecimientos existe una masa que se apunta a todo, que devora y soporta todo. Incluso el calor inhumano que pasamos en esa construcción modélica que ya siempre será *La sauna mágica*. ¿Se imaginan a los asistentes del concierto de primero de año, en la ópera de Viena, salir empapados en sudor y las señoras con el rímel corrido?

Por fortuna, de vez en cuando una leve brisa subía desde la fila cinco. Con envidia, miraba un magnífico abanico. "Se lo alquilo", le dije a la propietaria. Ella sonrió. "Toma, tengo otro", me dijo **Cuqui**, "soy la madre de **Rodrigo de la Fuente**". Realmente nuestro buen Rodrigo se parece mucho a su madre.

Tras una primera parte malísima, el partido se trasmutó en algo interesante, como si la madre de Rodrigo hubiera hecho llegar el aire de su abanico hasta la pista. Con él, se soltaron los músculos y comenzó el primario juego de la supervivencia. Sin apenas estrategias. Jugar para seguir vivo. La guerrilla le sentó muy bien al equipo, excesivamente encorsetado al inicio.

Ricky y **Navarro** sacaron del bolso de **Félix el gato** los trajes de camuflaje y, afianzado por la gran tarea bajo los aros de nuestros pívots, **Felipe** y **Marc** tuvieron en jaque a todo un cuerpo de marines que habían estudiado concienzudamente la batalla. Ya no somos un equipo desconocido y **Krzyzewski** había aprendido perfectamente nuestros movimientos.

Un equipo muy joven, con **Rose** y **Durant** como referentes, pero con el gran trabajo colectivo de un grupo que se siente superior, se presentó con la fuerza y la rapidez como tarjetas de visita. No asustan, pero su físico, su defensa y dotes técnicas los hace temibles.

En cuanto a España, se nota la veteranía de sus 27 años de edad media. Tenemos la gran virtud de cometer pocos errores, pero hemos perdido parte de la frescura de Japón.

Aunque la presencia de Ricky y **Llull** nos da un aire alternativo, nuestros pesos pesados ya prefieren la lucha de habilidades y astucias a la lucha abierta de capacidades. La unión de veteranos ilustres y en plena forma con jóvenes es la combinación perfecta cuando los roles están bien definidos y los últimos tienen capacidad y desparpajo para mover los cómodos cimientos de los primeros.

> No hay que obsesionarse con ganar el Mundial

La peor noticia, la lesión de **Calderón**, que puede suponer una pérdida potencial de anotación. Una lástima no poder contar con él, su control y su sentido común. Por fortuna, **Raúl López** puede presumir de lo mismo.

Quedó claro que los puntos dependerán de Navarro una vez más y que necesitamos al mejor **Rudy** para mantener un equilibrio por fuera. El juego interior es lo que más me ha gustado hasta ahora pese a la baja de **Pau**.

Fuera obsesiones de ganar el Mundial. Estar en el podio es un gran resultado. No es tan importante ganar a USA como lo es no perder contra otros algún partido no esperado e importante.

PABLO GARCIA

CALDERÓN ENTREGÓ SUS BOTAS Adrián Rodríguez Sánchez, de 10 años de edad, fue el ganador del concurso de MARCA y se llevó a Guadalajara las botas de su ídolo tras saludarle.

SERIAL MARCA 1

BALÓN PARA...
MARC GASOL
PÍVOT • 25 AÑOS • MEMPHIS GRIZZLIES

"Soñé hace poco que me acusaban de asesinato"

JOSÉ LUIS MARTÍNEZ || MADRID

1. ¿Quién sería el pulpo Paul de la selección?
R. No creo en el pulpo Paul y aquí en la selección no hay ningún adivino. Aquí sólo creemos en el trabajo y en el talento.

2. En ausencia de Pau, ¿quién es el más mediático y popular de esta selección?
R. El niño. Ricky se come todo y acapara toda la atención. Eso nos va bien a los demás.

3. ¿Hay mucho tráfico de películas y series en la concentración?
R. De momento no, se habla para cuando llegue el Mundial, que ya no tendremos televisión española y será más dura la estancia. Se habla de lo que queremos ver o no, seguro que en Turquía hay más tráfico.

4. ¿Cuál es la peor que ha visto en su vida?
R. Me mató la de *V* en Estados Unidos, porque empecé a verla y a los tres capítulos cortaron la serie y estuvieron tres meses sin echarla. Me cortó el rollo y tuve que comprármela por Internet.

5. ¿Ha estado en alguna prisión turca?
R. Yo siempre me porto bien, pero espero que no haya ningún error para no tener que probarlas.

6. ¿Qué pinta tendría Scariolo sin gomina?
R. No lo sé porque no lo he visto nunca. Desde luego, estaría raro.

7. ¿Cuál es la peor compra que ha hecho en su vida?
R. He comprado muchas cosas pequeñas por Internet que luego me las como con patatas. La última fue unos moldes para manos, con su yeso y todo, que ni siquiera he abierto.

8. ¿Cuánto tiempo aguanta debajo del agua sin respirar?
R. Tengo una buena capacidad pulmonar, creo que más de un minuto seguro.

9. ¿Qué es lo último que hace antes de acostarse?
R. Siempre le doy un beso de buenas noches a mi chica.

10. ¿Recuerda su última pesadilla?
R. ¡Hostia, sí! Soñé hace poco que me habían acusado de un asesinato y me llevaban *palante*, como si yo aceptara que lo había hecho, pero sabiendo que no era así. Fue muy jodido, porque incluso cuando me levanté creía que había hecho algo malo.

11. ¿Cuánto suele pagar de móvil al mes?
R. Si tengo encendido el móvil español es cuando me matan, así que lo tengo casi siempre apagado. Pago entre 200 y 300 euros como mucho.

12. Según el National Geographic a la abeja de la miel le explotan los testículos tras el apareamiento. ¿Se imagina algo más doloroso?
R. Quizá el ritual de la mantis religiosa, que después del acto se come a su pareja. No sé que será mejor que te arranquen los testículos o que te coma tu jefa, es jodida la cosa.

13. ¿Con qué grupo le gustaría cantar?
R. Con Estopa, aunque creo que no cantaría, porque lo hago muy mal. Estoy contento con conocerlos y haberlos escuchado de cerca, son un 10 como personas y como cantantes. Me gustan todos sus temas, todas tienen su historia.

14. ¿Qué le sugiere el calentamiento global?
R. Habría que prestarle atención por nosotros y por las próximas generaciones, pero como nadie aclara qué pasa o por qué pasa o lo que hay que hacer... Me gustaría que algún día me explicasen la verdad.

15. Está demostrado que los jabalíes se besan en el hocico antes de hacer el acto sexual. ¿Qué importancia le concede a los preliminares?
R. Son básicos. Hay momentos en los que el partido va de una manera y otros en los que va de otra. Hay que saber leer el partido, pero no es lo mismo jugar un día en hierba, que jugar en pista rápida o en Roland Garros.

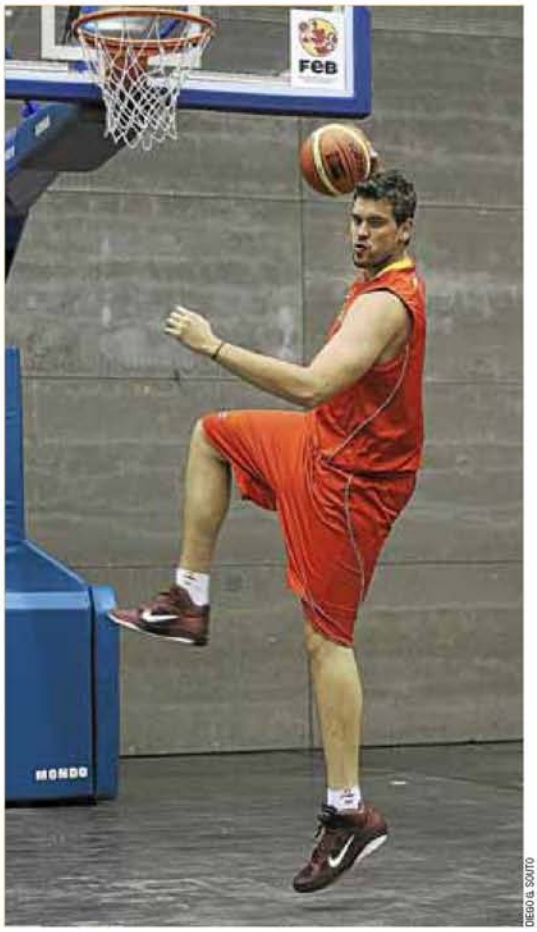

DIEGO G. SOTO

16. ¿Dónde y cómo vivió el triunfo de España en el Mundial de fútbol?
R. La vimos en mi casa con unos amigos y vibramos. ¡Buaaa! Acabamos todos en la piscina chillando. Fue muy divertido.

17. De haber estado en el pellejo de Iker Casillas, ¿hubiese besado a la reportera?
R. Por supuesto. Les metieron mucha caña durante todo el Mundial y después de ganar me pareció que estaba bien cerrarlo con un beso. En esa situación, yo estoy seguro de que hubiese hecho lo mismo con mi pareja.

18. ¿Se sentaría en un plató para hablar de su vida privada?
R. Jamás, no hay números ni cifras para comprarme. No soy de vender mi vida privada.

19. ¿Por cuánto dinero haría un desnudo integral?
R. No hay suficiente dinero en el mundo para que me convenzan para hacer un desnudo integral. Si algún día me pillan con el culo al aire será otra historia, pero no por haberlo vendido.

20. ¿Qué jugador de la selección tendría el desnudo más sorprendente?
R. Para mí Navarro tiene un trasero muy bonito. Cuando le veo que va hacia la ducha siempre le digo: ¡Qué culo tiene mi niño!

21. ¿Los jugadores de baloncesto no escupen tanto como los futbolistas porque son más limpios o porque en el parqué se nota más que en el césped y cantaría mucho?
R. Es una costumbre. Pero si escupiésemos en el parqué, acabaría en las manos y no en las botas. Si te entran ganas, aprovechas cuando estás en el banquillo. Es una costumbre que tienen ellos, igual que nosotros nos limpiamos la suela de las botas con las manos.

22. Al final de una liga de pocha entre todos los seleccionados, ¿qué dos jugadores descenderían?
R. Felipe, seguro. El segundo estaría más reñido, seguramente sería también Felipe, si no descendiese de una forma, lo haría de la otra. Lo intenta, le pone muchas ganas, pero no sabe.

23. ¿Cómo titularía la portada de MARCA si vuelven a ganar el Mundial?
R. Pondría: *Me retiro*, aunque no sé si con eso íbamos a vender un periódico. Entonces titularía: *Me desnudo* [*risas*]. En serio, pondría: *Somos campeones*, más que nada porque somos campeones en muchas cosas y lo seguiremos siendo si se trabaja bien desde la base.

24. ¿Qué es lo que más odia que le pregunten?
R. Estas semanas con el tema de Pau me han dejado... uffff. Es normal, yo lo entiendo, forma parte de esto. Pau es el mejor jugador de siempre, pero también tenemos a un *Navarrito* que es el segundo mejor de la historia del baloncesto español.

JERRY COLANGELO ALABA A ESPAÑA

Ganar a la ÑBA, un "subidón" para EE.UU.

El jefe de USABasketball ve al equipo de Scariolo como un favorito al oro mundial

EDUARDO SCHELL | MADRID

"Ganar a España, vigente campeona del mundo, y en su casa es un verdadero subidón de confianza para nosotros, pero no podemos lanzar las campanas al vuelo ni confiarnos, nos queda mucho por demostrar y mejorar". Es el primer análisis de Jerry Colangelo, presidente de USABasketball, para MARCA, horas después de la apurada victoria de Estados Unidos ante la ÑBA en la Caja Mágica.

Tanto a Colangelo como a los jugadores, y especialmente a Mike Krzyzewski, se les notaba aliviados con el triunfo tras las dudas sembradas ante Lituania. "Perder no habría sido un drama porque estamos aún preparando el Mundial, pero vencer a uno de los grandes favoritos al oro ayuda mucho. Eso sí, somos conscientes de que esta victoria no cuenta en la clasificación para el Mundial y que en Turquía arrancamos de cero", matiza Colangelo.

El presidente de la Federación estadounidense sólo tiene palabras de elogio para la ÑBA. "España es un equipo temible al que respetamos tremendamente. Sabíamos que era un rival durísimo, que nos iba a plantear serios problemas y que para ganar íbamos a tener que ofrecer lo mejor de nosotros mismos como así fue", señala.

"España es el modelo de selección a seguir", ahonda Colangelo, que ya antes de los Juegos de Pekín reconocía en MARCA que admiraba a España por sus valores de equipo y lo volvió a hacer en la Caja Mágica: "Ves a España en la cancha y ves un grupo de jugadores que no son nada egoístas, que tienen un *feeling* especial entre ellos y que se conocen a la perfección. Llevan años y años jugando juntos y eso se nota".

UN VERDADERO BLOQUE

No son las únicas flores que lanza Colangelo a la ÑBA: "Los jugadores españoles se respetan mutuamente y nosotros buscamos ese nivel de camaradería. Son un ejemplo a seguir. Son una piña, juegan como bloque y son un verdadero equipo".

"Sabemos que España, en el momento de la verdad en el Mundial, va a estar ahí lista, preparada, nuestro objetivo es estarlo también y poder responder ante situaciones adversas. Pero para ello nos queda trabajo por hacer. Hemos dado un gran paso con esta victoria frente a España ante su público. Para muchos era su primer partido internacional fuera de casa y ha sido una valiosa experiencia en territorio enemigo y un arbitraje con algunas decisiones cuando menos llamativas", dice Colangelo a este diario.

"La lectura de la victoria es muy positiva en términos de confianza y sensaciones. Cada vez jugamos más como equipo aparcando las individualidades. Estoy contento porque los veteranos han dado un paso al frente y estamos más compaginados, que es algo muy importante en un deporte de equipo como es el baloncesto", concluye el jefe de USABasketball.

Colangelo, presidente de USABasketball, junto a Krzyzewski, seleccionador. AFP

La ÑBA, líder en audiencia

■ El España-Estados Unidos fue lo más visto del día en televisión. Una media de 2.283.000 espectadores (un 19,7% de share) siguieron la retransmisión del partido por LaSexta. En el minuto de oro congregó a 3.711.000 espectadores (un 27,9%).

PRETEMPORADA

Suárez inicia los entrenamientos con el Estudiantes

IRIS AMADO | MADRID

Carlos Suárez inició ayer la pretemporada con el Estudiantes a la espera de que se resuelva su futuro. Los colegiales deberán decidir, si no quieren que la temporada que viene quede libre, entre las ofertas del Real Madrid y del Regal Barcelona.

En los próximos días se espera una resolución. Parece que el Madrid toma ventaja, pero desde Barcelona no lo dan por perdido. "Estamos intentando que sea un jugador de futuro nuestro de cara a la temporada siguiente", afirmó Creus, responsable de la sección. Asimismo, el directivo Joan Bladé afirmó que si "Rudy se desvincula de la NBA, haremos el máximo esfuerzo para incorporarle".

NOTICIAS DEL BASKET

■ Lukauskis y Eitutavicius, los dos descartes de Lituania Después de las derrotas ante España y EE. UU. en Madrid, Kemzura hizo oficial los 12 que irán a Turquía.

■ Javi Rodríguez, tres semanas de baja El base del Bizkaia Bilbao Basket sufre una microrrotura en el músculo popliteo de la pierna derecha.

■ Moncasi refuerza los entrenamientos del Caja Laboral El pívot, que llega para dar mayor intensidad debido a la ausencia de internacionales, sigue buscando club.

■ Richard Nguema, cedido al Xacobeo Blue:sens El Estudiantes ha llegado a un acuerdo con el club gallego para ceder al base para la próxima temporada.

EL SÁBADO EL BANDERAZO DE SALIDA

Una Vuelta para los escaladores

Tendrá seis llegadas en montaña y sólo una contrarreloj • Se notará la falta de Contador

JOSU GARAI | MADRID

Cuando sólo restan cuatro días para el inicio de la Vuelta a España 2010 y aunque algunos equipos aún no han confirmado sus alineaciones, ya se puede asegurar que la participación será de lujo, aunque más que nunca se echará en falta a Alberto Contador, ya que tanto Andy Schleck como Denis Menchov, que fueron sus rivales y quienes a la postre le acompañaron en el podio del Tour, sí serán de la partida el sábado en Sevilla.

El campeón madrileño, más preocupado de apuntalar su futuro en el Saxo Bank a partir del año que viene que de regalar este año más éxitos al Astana, hubiera sido la guinda perfecta para un pelotón exquisito, de muchos quilates, en el que también brillarán con luz propia Frank Schleck y Vincenzo Nibali.

El primero porque después de su abandono en el Tour —sufrió una triple fractura de la clavícula izquierda en la etapa de los pavés— llega fresco y más motivado que nunca para luchar por la victoria absoluta; y el italiano, al que acompañará Kreuziger en su aventura, porque a sus 25 años parece capacitado para optar al triunfo en una grande después de su tercer puesto en el Giro de Italia, tras Basso y Arroyo.

Frente a ellos, como siempre, una legión de gladiadores españoles dispuestos a vender muy cara su derrota. No estará, como queda dicho, Contador. Tampoco Samuel Sánchez y, por motivos obvios, debido a la sanción, Alejandro Valverde, el último ganador de la carrera.

Pero sí tomarán la salida el incombustible Carlos Sastre, que este año volverá a hacer las tres grandes, Ezequiel Mosquera, Luis León Sánchez, Joaquín *Purito* Rodríguez, Rubén Plaza, Xavier Tondo, Igor Antón, Beñat Intxausti, Rafael Valls y David Arroyo, que tiene en la Vuelta a España la oportunidad de demostrar que su segundo puesto en el Giro no fue algo fortuito.

Fabian Cancellara, tres veces campeón del mundo de contrarreloj, además de campeón olímpico de esta especialidad y seis días líder del pasado Tour tras su victoria en el prólogo de Rotterdam, será otra de las estrellas de la Vuelta y, muy probablemente, el hombre predestinado a lucir por primera vez *La Roja*, que así se llamará este año la camiseta que distinga al líder de la gran ronda española.

Por lo que a sprinters se refiere, la nómina también es de auténtico lujo, ya que Cavendish, Hushovd, Farrar, Bennati, Freire, Bos y Cardoso, entre otros, figuran en la preinscripción.

ESPECTACULAR RECORRIDO

Pero si buena será la participación —mejorable por parte española—, más entidad si cabe tiene el trazado elegido este año por los organizadores, ya que habrá seis llegadas en alto frente a una única contrarreloj individual, aunque la de equipos que abre el telón en Sevilla, por cierto en horario nocturno, también cuenta y, gracias a Cancellara, podría dar ventaja al Saxo Bank de los hermanos Schleck.

La Vuelta 2010, parece claro, se decidirá en la montaña, ya que hay seis finales en alto a cada cual más decisivo. Son Xorret del Catí, Pal (Andorra), Peña Cabarga, Lagos de Covadonga y los inéditos Cotobello, bautizada por los asturianos como Cima Chechu Rubiera, y Bola del Mundo, que a sólo un día de la llegada a Madrid promete un grandísimo espectáculo.

Por si fuera poco, los finales de Málaga, con el Castillo de Gibralfaro cerca de la meta; de Murcia, con la Cresta del Gallo; y Vilanova i la Geltrú, con el *Angliru catalán*, que así se conoce la subida al Rat Penat, con rampas de hasta el 23% en sus 4,5 km de ascensión, aseguran la emoción en todo momento.

La CRI de Peñafiel, sobre 46 km llanos, hará las veces de juez de paz en el caso de que las fuerzas entre los escaladores estén muy igualadas, aunque sin duda la etapa que quita el sueño a todos, escaladores y contrarrelojistas, es la de la Bola del Mundo, porque desde la cima de Navacerrada son 3,3 km de durísima ascensión, con muchas rampas del 18% y alguna del 21% para llegar a los 2.247 m de altitud de esta nueva cima.

VUELTA 2010 | UN RECORRIDO DE ALTOS VUELOS

Con seis llegadas en alto y sólo una contrarreloj individual, los escaladores parten con ventaja.

LAS ETAPAS

1ª	28-08	Sevilla (CRE)	13
2ª	29-08	Alcalá Guadaira- Marbella	173,7
3ª	30-08	Marbella - Málaga	157,3
4ª	31-08	Málaga - Valdepeñas de Jaén	183,8
5ª	01-09	Guadix - Lorca	198,8
6ª	02-09	Caravaca de la Cruz - Murcia	151
7ª	03-09	Murcia - Orihuela	187,1
8ª	04-09	Villena - Xorret de Catí	190
9ª	05-09	Calpe - Alcoy	187,7
	06-09	DESCANSO	
10ª	07-09	Tarragona - Vilanova i la Geltrú	175,7
11ª	08-09	Vilanova i la Geltrú - Andorra	208,4
12ª	09-09	Andorra - Lleida	172,5
13ª	10-09	Rincón de Soto - Burgos	196
14ª	11-09	Burgos - Peña Cabarga	178
15ª	12-09	Solares - Lagos de Covadonga	187,3
16ª	13-09	Gijón - Cotobello	181,4
	14-09	Ddescanso	
17ª	15-09	Peñafiel (CRI)	46
18ª	16-09	Valladolid - Salamanca	148,9
19ª	17-09	Piedrahita - Toledo	231,2
20ª	18-09	S. Martín de Valdeiglesias - Bola del Mundo	172,1
21ª	19-09	S.S. de los Reyes - Madrid	85

LOS SEIS FINALES EN ALTO

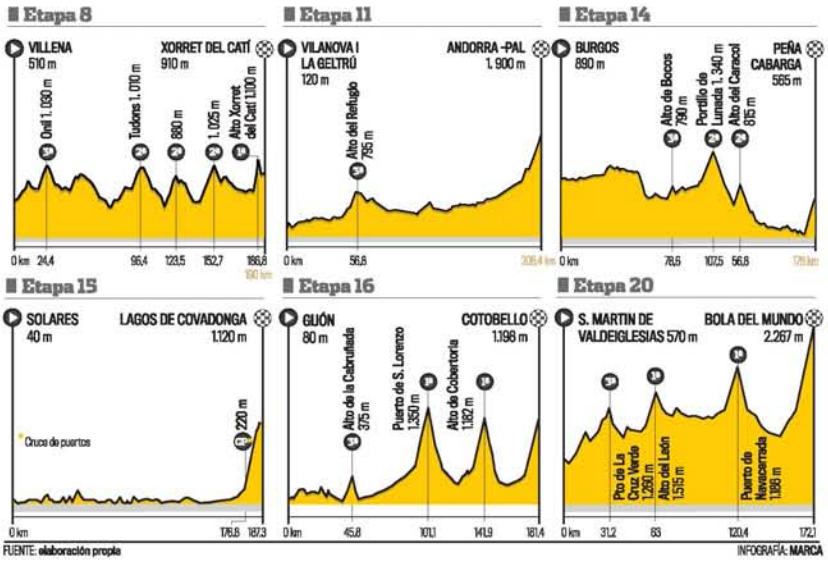

FUENTE: elaboración propia — INFOGRAFÍA: MARCA

LA VUELTA EN BREVES

■ **Crono nocturna** La contrarreloj por equipos del sábado en Sevilla será en horario nocturno. Con intervalos de cuatro minutos, los 22 equipos inscritos tomarán la salida a partir de las 22.04, lo que quiere decir que la última escuadra finalizará a las 23.42.

■ **Andalucía sigue** Luciano Alonso, consejero de Turismo, Comercio y Deporte de la Junta, confirmó ayer la continuidad del equipo Andalucía-Cajasur en el pelotón profesional el año que viene. La noticia, sin duda muy positiva para el ciclismo español, eclipsó en cierto modo la composición del equipo para la Vuelta.

■ **Adiós de Álvaro Pino** En declaraciones a *Biciclismo*, Álvaro Pino ha declarado que cuelga los hábitos, por lo que éste será su último año como director deportivo.

CONSIGUE GRATIS CON MARCA EL PÓSTER DE CRISTIANO RONALDO

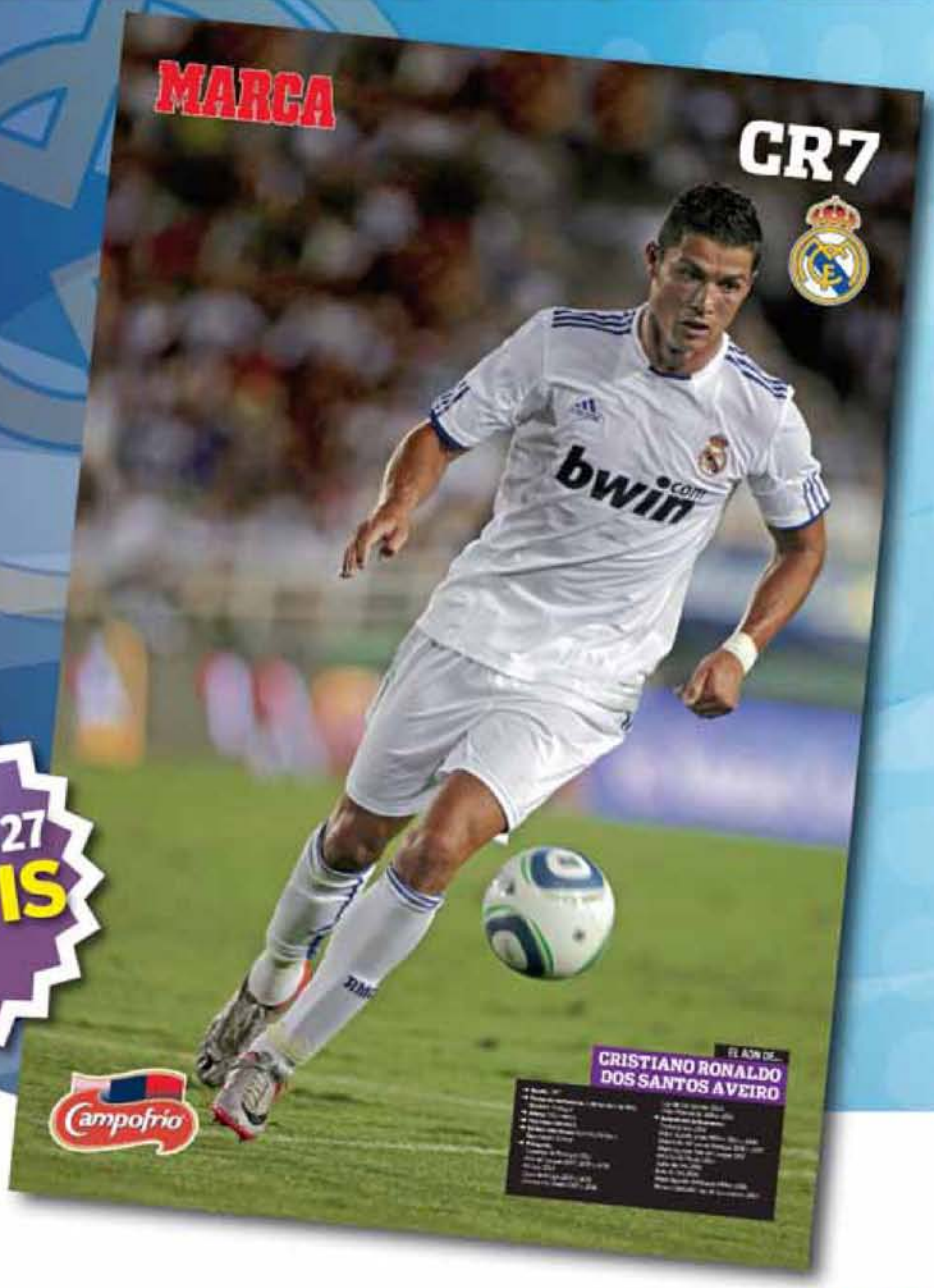

VIERNES 27 GRATIS

PATROCINADO POR:

CR7 pondrá esta liga al rojo vivo

Consigue con MARCA el póster de uno de los más grandes jugadores que cubren las bandas del Real Madrid: **Cristiano Ronaldo,** que hereda el histórico 7.
El viernes 27, ¡hazte con él GRATIS!. ¡MARCA SE SALE!

GOLF
Jiménez se apunta a Gleaneagles

Miguel Ángel Jiménez decidió apuntarse ayer al Johnnie Walker de Gleaneagles, torneo que cierra la clasificación para el equipo europeo de la Ryder Cup. El malagueño no tenía previsto jugar este torneo, pero no pudo apuntalar su presencia en el equipo de Montgomerie en la República Checa, y quiere certificar su sexta participación consecutiva en el gran evento.

KITESURF
Branson intenta el Canal de la Mancha

Richard Branson, el multimillonario británico propietario del Grupo Virgin, ha decidido regalarse para su 60 cumpleaños una hazaña de pura adrenalina. El excéntrico inglés cruzará hoy el Canal de la Mancha en *kitesurf*. "Me encanta la descarga de adrenalina que sientes cuando vas a toda velocidad, con fuerte viento, con una bonita cometa como tu única guía", apuntó Branson.

SAN SEBASTIÁN EL PRONÓSTICO DE CARLOS MOYANO (26-08-10)

4ª CARRERA • PREMIO LOTOTURF • 19:00 H. • 5.500 E • 1.600 M • PRONÓSTICO: 8-10-2

CABALLO	KG	JINETE	CUADRA	VALORACIÓN	PTS M
1 Arrebato	62	M. Borrego	El Sable	Dura escala	8
2 John Fitzgerald	61	J. Crocquevieille	Stud de la Fuente	Puede figurar	5
3 Pedreña	57	M. Secci	Hispánica	No nos gusta	8
4 La Moraña	55	J.M.Sánchez C	El Sable	No nos gusta	4
5 Rock of Asia	55	V. Sánchez	La Tablata	No creemos	8
6 On the Dot	58	G. Madero	Ombra	Buen momento	8
7 Osado	57	J. Grosjean	Comarisi	No para ganar	8
8 Lou d' Elbeuf	56	J. L. Borrego	Romalu	Primera chance	6
9 Mambo Max	52	A. Gómez	Shango	No parece	8
10 Little Heroe	56	B. Fayos	Marqués de Caviedes	Gran momento	6
11 Nismia	54	O. O. de Urbina	My Own Business	Regular de peso	8
12 Fariga	54	J. L. Martínez	Rober	No creemos	4

TOROS • FERIA DE BILBAO VISTALEGRE DISFRAZADA CON ADORNOS NAVIDEÑOS

Petardazo de Fuente Ymbro

Daniel Luque maquilló la tarde con cinco lances en el último toro • Miguel Ángel Perera se empleó a fondo ante un lote imposible • Gesto torero de Joselito Gutiérrez

LA CRÓNICA
Carlos Ilián

Plaza de Vista Alegre. Más de media entrada. Toros de FUENTE YMBRO, de magnífica presentación pero muy descastados, de pobrísimo juego (0). **EL FANDI**, de azul marino y oro. Pinchazo, media estocada y descabello (silencio). Pinchazo, estocada y descabello (silencio) (0). **MIGUEL ÁNGEL PERERA**, de canela y oro. Dos pinchazos y estocada (palmas). Media estocada en los bajos y descabello (palmas) (1). **DANIEL LUQUE**, de barquillo y oro. Estocada y dos descabellos (saludos). Pinchazo, pinchazo hondo y descabello (saludos) (1).

Este año han adornado la magnífica plaza de Vista Alegre con unos motivos navideños en la balconada de grada, en las sobrepuertas y en la presidencia. No sabemos a quién se le ocurrió tan inefable decorado, al que sólo le falta un santaclaus y el trineo para competir en diciembre con El Corte Inglés. Semejante horterada es impropia de Bilbao y su buen gusto tradicional y nos descubre que Vista Alegre, tan cuidada por la Junta Administrativa, es, como muchas otras, pasto de los excesos de gentes arribistas y de pésimo gusto.

La corrida de toros que se tragó con paciencia infinita y benevolencia de plaza turística, el santo público bilbaino, podría haberse dado en cualquier escenario. En esta ocasión la falta de casta, la sosería y la nula clase de los jandillas de don Ricardo Gallardo no merecían ni la siesta que más de uno se echó en su localidad.

PATXI CORRAL
Miguel Ángel Perera se empeñó en sacar partido de un pésimo lote.

Ni Perera, amigo personal del ganadero y su torero de referencia, pudo tapar con su esfuerzo en ambos toros la nula casta y, en ocasiones, el mal estilo del lote. Perera se empleó a fondo para sacar algo en limpio. Consiguió acertar en la distancia y el mimo con los que estructuró su primera faena. Exprimió las escasas embestidas del de Fuente Ymbro. Y lo intentó igualmente en el quinto, que además de malas pulgas se paró como un armario.

Dentro de la infumable corrida el lote más manejable le correspondió a Luque. Estuvo muy firme en los naturales a su primero, pasándose al toro una y otra vez. Y su esfuerzo estuvo a punto de ser recompensado en el sexto, un ejemplar muy blando, pero el más parecido a lo que suele salir con este hierro. Luque toreó con temple sobre la mano izquierda en los muletazos más limpios y redondos de la tarde. Esta vez se le fue la oreja porque la espada sigue siendo su cruz.

EL FANDI, INSOLVENTE

El Fandi tiró la toalla en ambos toros, dos mulos de pésimo estilo. En todo caso un profesional, que lidera el escalafón por número de corridas toreadas, no puede dar esa imagen de insolvencia. Hasta en banderillas estuvo horroroso, especialmente en el cuarto toro. Y es que cuando no le salen sus pares atléticos se le nota muy fácil el cobre de mal banderillero. En el cuarteo, es decir, en la suerte clásica, es uno más, muy por debajo de gente como Joselito Gutiérrez, que sufrió una tremenda voltereta en el segundo toro y tuvo la gallardía de sobreponerse y colocar un gran par. Ése es un banderillero.

■ El cartel de hoy Toros de El Tajo/La Reina para Morante de la Puebla, S. Castella y L. Marcos.

MARCADOR

CICLISMO
ENECO TOUR

6ª etapa: 1. Greipel (Columbia), 5h.12:25; 2. Roelandts (Omega Pharma), m.t.; 3. Boasson Hagen (Sky), m.t.; 4. Viviani (Liquigas), m.t.; 5. S. Haedo (Saxo Bank), m.t.; 6. De Kort (Skil), m.t.; 7. Oss (Liquigas), m.t.; 8. Martin (Columbia), m.t.; 9. Vantomme (Katusha), m.t.; **10. Iñaki Isasi** (Euskaltel), m.t.

General: 1. Martin (Columbia), 28h.30:33; 2. Moerenhout (Rabobank), a 1l; 3. Boasson Hagen (Sky), a 1:22; 4. Turf (Garmin), a 1:28; 5. Boom (Rabobank), a 1:31; 6. Porte (Saxo Bank), a 1:37; 7. Roelandts (Omega Pharma), a 1:38; 8. Cornu (Skil), a 1:41; 9. Klöden (RadioShack), a 1:45; 10. Oss (Liquigas), m.t.;... **19. Pablo Lastras** (Caisse d'Epargne), a 2:03.

GOLF
WYNDHAM CHAMP. (PGA)

Clasificación final: 1. Atwal (IND), 260 (61, 67, 65, 67); 2. Toms (USA), 261 (64, 68, 65, 64); 3. Mallinger (USA), 262 (65, 67, 68, 62); =. Sim (AUS), 262 (66, 68, 66, 62); =. Rollins (USA), 262 (64, 65, 68, 65); =. Leonard (USA), 262 (68, 63, 66, 65); 7. Glover (USA), 263 (64, 65, 67, 67).

CLASIFICACIÓN MUNDIAL

1. Woods (USA), 9.40 ptos; 2. Mickelson (USA), 9.14; 3. Westwood (ING), 8.76; 4. Stricker (USA), 7.43; 5. Kaymer (ALE), 6.75; 6. Furyk (USA), 6.73; 7. McIlroy (IRN), 6.00; 8. Els (RSA), 5.66; 9. Casey (ING), 5.62; 10. Donald (ING), 5.26;... **39. Miguel Ángel Jiménez**, 3.14; **47. Álvaro Quirós**, 2.81; **52. Sergio García**, 2.44.

CLASIFICACIÓN RYDER CUP

1. Westwood (ING); 2. Kaymer (ALE); 3. McIlroy (IRN); 4. McDowell (IRN); 5. Poulter (ING); 6. Fisher (ING); 7. Molinari (ITA); 8. Hanson (SUE); **9. Miguel Ángel Jiménez;... 15. Álvaro Quirós.**

TENIS
TORNEOS DE LA SEMANA

NEW HAVEN (ATP. 523.931 €. Dura)
1ª ronda: Young (USA) a Robert (FRA), 6-1, 6-2; Korolev (KAZ) a Gil (POR), 6-4, 6-2; Becker (ALE) a Chiudinelli (SUI), 7-6(3), 6-3; Brands (ALE) a Kubot (POL), 6-4, 2-6, 7-5; Hajek (RCH) a Brown (JAM), 7-5, 6-3; Luczak (AUS) a Mayer (ARG), 6-3, 7-6 (7/4).

MONTREAL (WTA. 558.000 €. Dura)
Final: Wozniacki (DIN) a Zvonareva (RUS), 6-3, 6-2.
Semifinales: Wozniacki (DIN) a Kuznetsova (RUS), 6-2, 6-3; Zvonareva (RUS) a Azarenka (BLR), 7-6(6), 1-0 y abandono.

AFP
Wozniacki, besando el trofeo.

NEW HAVEN (WTA. 473.610 €. Dura).
1ª ronda: Dementieva (RUS) a **María José Martínez**, 6-1, 6-2; Petrova (RUS) a Lepchenko (USA), 1-6, 7-5, 6-1; Errani (ITA) a Zheng (CHN), 6-1, 6-2; Mattek-Sands (USA) a Dulgheru (ROM), 6-2, 6-1.

CLASIFICACIÓN ATP

1. Rafael Nadal, 10.745; 2. Federer (SUI), 7.215; 3. Djokovic (SRB), 6.665; 4. Murray (GBR), 5.125; 5. Soderling (SUE), 4.910; 6. Davydenko (RUS), 4.265; 7. Berdych (RCH), 3.660; **8. Fernando Verdasco**, 3.430; 9. Roddick (USA), 3.225; 10. Del Potro (ARG), 3170;... **12. David Ferrer**, 3.065; **16. Nicolas Almagro**, 2.150.

JOSE VIVENS

FOTO DE FAMILIA

Carlos Moyá y Carolina Cerezuela presentaron a su hija recién nacida que se llama Carla.

BALONMANO

El Ciudad Real, en el torneo de Doboj

JORGE DARGEL

El Ciudad Real se enfrenta hoy al Sloga bosnio en el primer partido del torneo de Doboj, que cuenta con equipos tan prestigiosos como el Montpellier, el Chekhovskie o el Celje, y que finalizará el sábado. La plantilla manchega ha viajado al completo, incluido el último fichaje de Lazarov, salvo el pivote Evdokimov, que sigue recuperándose de su lesión de rodilla.

ATLETISMO DESATASCA EL MEDIOFONDO

Rudisha quita el polvo a la pista

Sólo la velocidad jamaicana había alterado el ranking en carreras en el último lustro

G. RIQUELME | MADRID

El atletismo, en su versión más básica, las carreras sin obstáculos en la pista, hasta los 10.000 metros, vivía sólo sobresaltos en la velocidad hasta que el domingo pasado emergió Rudisha.

Su récord mundial de 800 metros (1:41.09), que deja por primera vez en la historia a Europa sin plusmarquistas mundiales masculinos —Kipketer, aunque de origen keniata, corría por Dinamarca—, ha roto la monotonía que desde el último lustro se había instalado en las carreras, fuera de lo que cosecharon Asafa Powell, primero, y, posteriormente, la megaestrella Usain Bolt.

Desde que Kenenisa Bekele batió el 26 de agosto de 2005 la plusmarca mundial de 10.000 metros (26:17.53) las hojas del calendario se fueron consumiendo en 400, 800, 1.500, 5.000 y 10.000, distancias en las que, en otra época, se sucedían los récords con asiduidad en reuniones programadas con liebres para el asalto.

La llegada de Rudisha, el masai que con 21 años es el más joven en la actual tabla de los récords mundiales en especialidades olímpicas y no olímpicas, desvía el foco de nuevo hacia otros horizontes fuera de Bolt, el único al que se le da garantías para volver a arañar los límites humanos.

El siguiente objetivo del atleta de la *estirpe boltiana* —1,90, piernas interminables como Usain— será alcanzar el 1.40, un registro con el que soñó Seb Coe cuando en 1981 se quedó en 1:41.73.

AFP

Rudisha llega a meta el domingo.

PABLO GARCIA

Casado, con las zapatillas Adidas.

SORTEO

Consigue el kit de entrenamiento de Arturo Casado

Consigue con MARCA un excelente kit de entrenamiento Adidas de Arturo Casado formado por unas zapatillas de *running* firmadas por el atleta madrileño y un sistema *mi-Coach*, con el que podrás planificar tus entrenamientos y ver tus evoluciones.

Para participar sólo tienes que enviar un SMS al 25900* con el siguiente texto: MARCA (espacio) ATLETISMO o MARCA (espacio) ATLETISMO SIN PUBLICIDAD, en caso de que no te interese que te informen por SMS de nuestros productos y servicios.

* Coste sms 1,42 euros (IVA INCLUIDO) (Operado por NVIA GESTIÓN DE DATOS S.L. info@nvia.eu. Número atención al cliente prestador 902 547 381).

COE

Didac Salas, con la bandera española tras conquistar el oro.

JJOO JUVENTUD SALTO CON PÉRTIGA

Didac Salas, el primer oro

El atleta catalán consigue la undécima medalla española en Singapur

JAVIER BRIZUELA

España ya tiene su primera medalla de oro en los Juegos Olímpicos de la Juventud. Didac Salas se proclamó vencedor en la prueba de pértiga con un salto de 5,05 metros, que logró en su segundo intento y con el que batió su mejor marca personal.

Didac, nacido en Sant Cugat del Vallés hace 17 años, lideró la clasificación de la competición desde el inicio. Sus principales rivales en la final fueron el brasileño Thiago da Silva y el griego Chrysantopoulos. Fue el carioca el que más cerca se quedó del español. De hecho, Da Silva también llegó a 5,05 en su segundo intento, pero Salas se hizo con el oro gracias a que había resuelto todos los saltos anteriores a la primera.

Pese a su gran actuación, el pertiguista de Sant Cugat se quedó lejos del récord español juvenil de la disciplina, que ostenta Albert Velez Martín desde el año 2005 con un salto de 5,30 metros. Se quedó mucho más cerca de la mejor marca en pista cubierta, que también posee desde el 2005 Velez Martín con 5,10.

La presea de Didac supone la undécima medalla de la delegación española en Singapur. Una representación en la que ayer, además del triunfo del atleta catalán, destacaron el quinto puesto de Enrique González en la final de los 400 vallas y la sexta plaza de Ariadna Ramos en triple salto.

MEDALLERO

P	País			
1.	China	28	16	5
2.	Rusia	15	13	10
3.	Corea del Sur	10	3	5
4.	Ucrania	8	7	17
5.	Japón	7	5	4
... 28.	España	1	4	6

Fernando Alonso se sube por un piano en una 'chicane' del circuito de Hungaroring durante el pasado Gran Premio de Hungría.

AFP

ULTIMA EL F10 ANTE DOS PISTAS FAVORABLES Y AVISA A LA FIA

Ferrari va con todo

En Maranello instalaron un nuevo difusor y un paquete aerodinámico en los coches que viajan a Bélgica • Ferrari ha ganado los tres últimos años en Spa • Si el Consejo le quita el triunfo de Alemania, irá a la justicia ordinaria

JAIME MARTÍN

Ferrari está crecido. El equipo italiano mira con optimismo el futuro a todo tipo de plazos y para lograr sus objetivos ya ha puesto a funcionar su maquinaria en distintos frentes. Por un lado, la fábrica de Maranello ya está apurando las últimas mejoras del F10 para Spa y, por otro, los servicios jurídicos ya están listos por si el Consejo Mundial de la FIA les quita los puntos de Alemania. Estarían dispuestos a recurrir a los tribunales ordinarios.

Oficialmente, ayer a las 00.01 las fábricas ya podían trabajar en los monoplazas después de las dos semanas de parón veraniego obligatorio por reglamento. La *Scuderia* puso a su gente a la tarea sin prisa, pero sin pausa desde la mañana de ayer. El reto era incluir todas las mejoras posibles antes de trasladar los coches a Bélgica.

Básicamente se trata de añadir un nuevo paquete aerodinámico en el que se incluye un nuevo difusor que probarán tanto Fernando Alonso como Felipe Massa el viernes. Si funciona, lo incluirán en la calificación y en la carrera. En caso contrario, se mantendrá el ya utilizado en Hungría.

PISTAS PROPICIAS

La escuadra transalpina se ve lanzada hacia la remontada. Creen que ya pasaron los peores momentos y que los buenos resultados logrados en Hockenheim y Hungaroring han mostrado el camino. Además, ahora viene dos circuitos considerados favorables. No en vano, en Spa, Ferrari ha logrado la victoria las tres últimas temporadas y aunque Alonso no ha vencido nunca allí confían en cambiar su racha.

También con Monza, la carrera de casa, hay buenas perspectivas. Ferrari nunca falla delante de su público. Todos, equipo y pilotos, dan más del cien por cien y este año no será una excepción.

Si en la casa del *cavallino rampante* hay confianza, en los rivales hay temor. Christian Horner, el director deportivo de Red Bull, y Mark Webber, el actual líder, ya se han vestido con piel de cordero avisando que su coche, el RB6, no irá tan bien en Spa.

Aprovechando que la actividad ya es legal en las fábricas, Ferrari también ha reiniciado su labor con el monoplaza de 2011. Está en su fase inicial, pero ya lo están puliendo en el nuevo y espectacular túnel del viento.

En las oficinas el trabajo también es frenético. Los servicios jurídicos están preparados para cualquier contingencia. En la *casa rossa* están convencidos de que el Consejo Mundial de la FIA, que se reúne el 8 de septiembre, no sancionará a Ferrari con la pérdida de los 25 puntos del triunfo de Alonso pero, por si acaso, ya han advertido que si así sucediese acudirían a los tribunales ordinarios.

McLaren quitará el 'conducto F' en Monza por dañar la aerodinámica

Ya lo avisó Martin Whitmarsh: "Para ganar el Mundial tenemos que ser creativos en la carreras que quedan". Es decir, que estaban obligados a tomar decisiones arriesgadas viendo que tanto Red Bull como Ferrari parecen tener, ahora mismo, monoplazas más competitivos que el de McLaren. Una de esas variantes es la de no utilizar el 'conducto F', creado por ellos, en el Gran Premio de Italia. Parece contraproducente pues esta innovación te hace ganar velocidad en las rectas, pero desde Woking lo justifican en que al montarlo deben poner también la aleta de tiburón y esto resta carga aerodinámica al coche.

MOTOCICLISMO ANUNCIOS A LA VISTA

Indianápolis completa 2011

Yamaha 'vestirá' a Spies de oficial • Ducati renovará a Hayden • HRC-Dani, probable

J.M.

El efecto dominó provocado por el anuncio oficial de Ducati de contratar a Valentino Rossi para 2011 hará que varias piezas caigan durante el próximo fin de semana en el Gran Premio de Indianápolis de MotoGP. Así se da como seguro que Yamaha hará oficial que Ben Spies formará parte de su equipo oficial la próxima temporada.

Extraoficialmente, la casa japonesa ya hizo los honores al subir al texano a la M1 de 2011 en el test posterior a la carrera de Brno. En el caso del norteamericano, no es necesario anunciar nada referente a su contrato, pues Spies firmó por dos temporadas con la fábrica de Iwata cuando aún estaba luchando por lograr el Mundial de Superbikes. Yamaha decidió llevarlo a MotoGP y, dado que lo exigía la normativa de los novatos, lo instaló en su equipo satélite, Tech3.

El propio *Big Ben* da por hecho su cambio de escuadra. "Es el otro secreto peor guardado del mundo", dijo aludiendo, de paso, al fichaje de Rossi por Ducati. Yamaha también quiere aprovechar la publicidad que genere en un mercado vital para ellos, el estadounidense.

Igualmente, Ducati tratará de aprovechar el tirón mediático de Nicky Hayden para hacer oficial su renovación como piloto oficial. En su caso, sí hay dudas sobre si renueva por un año o dos, aunque al mantener una buena relación con Valentino, es probable que sea por dos.

Honda también podría aprovechar la presencia en territorio americano para airear la ampliación del contrato con Pedrosa. El propio Dani ya dijo en Brno que el acuerdo estaba muy cercano. Sin embargo, HRC podría demorarlo, como suele ser su costumbre, hasta la prueba de casa del primer fin de semana de octubre.

Sólo restaría por hacer oficial el acuerdo Yamaha-Lorenzo, pero eso no parece que llegará en Indianápolis, aunque el pacto está más que perfilado. Las negociaciones estarán en los equipos satélites. Tech3 y Gresini son los más activos pues tratan con varios pilotos como Dovizioso y Elías.

PARRILLA 2011 | ASÍ SERÁN LOS EQUIPOS

Fiat Yamaha
Jorge LORENZO
Ben SPIES

Yamaha Tech 3
*Cal CRUTCHLOW
*Toni ELÍAS
*A. DOVIZIOSO

Ducati Aspar
Héctor BARBERÁ

LCR Honda
Randy DE PUNIET

Ducati Marlboro
Valentino ROSSI
Nicky HAYDEN

Ducati Pramac
Alex ESPARGARÓ
Loris CAPIROSSI

Suzuki Rizla
Álvaro BAUTISTA
*Toni ELÍAS

Repsol Honda
Dani PEDROSA
Casey STONER

Honda Gresini
Marco SIMONCELLI
*A. DOVIZIOSO

Ducati Abraham
Karel ABRAHAM

FUENTE: mircolazzart.com, elaboración propia
*pendiente de confirmación
INFOGRAFÍA: MARCA

RADIO MARCA

Emisora	Frecuencia
Alicante	96.8
Almadén de la Plata (Sevilla)	90.9
Almansa (Albacete)	101.8
Almería	99.5
Barcelona	89.1
Bilbao	106.2
Cáceres	90.4
Cádiz	101.6
Castellón	105.5
Córdoba	102.9
Coruña	89.2
Guadalajara	104.5
Hellín (Albacete)	90.6
Huelva	97.7
Ibiza	98.7
Lanzarote	93.6
Las Palmas	88.2
León	100.6
Madrid	103.5
Madrid Norte	94.6
Madrid Noroeste	94.2
Madrid Sur	92.7
Málaga	96.9
Mallorca	91.6
Menorca	102.1
Orense	89.3
Palencia	98.8
Pamplona	105.6
Pontevedra	103.5
Radio Aquí Toledo	104.6
Rioja	90.6
Rioja Baja	106.3
San Juan (Alicante)	93.7
San Sebastián	94.1
Santa Cruz de Tenerife	91.5
Santander	94.2
Santiago de Compostela	93.7
Sevilla	106.9
Solo Radio Cartagena	98.8
Solo Radio Cieza	101.3
Solo Radio Jumilla	104.2
Solo Radio Murcia	88.9
Solo Radio Noroeste Cehegín	87.6
Solo Radio Torrepacheco	89.1
Tenerife Norte	97.7
Tenerife Sur	97.8
Tortosa (Tarragona)	101.9
Valencia	90.9
Valladolid	101.5
Vigo	101.9
Zaragoza	104.1

SORTEOS

La Once

Lunes 23

Número: 34444
Reintegro: .... 3 - 4
Serie: .... -

Súper Once

Lunes 23

02-04-08-09-14-17-24-26-27-37
42-44-45-50-53-64-72-74-77-80

El 7/39

Domingo 22

5 6 14 17 19 22 29
Reintegro: 9

De 7 .... 0 .... -
De 6 .... 0 .... -
De 5 .... 103 82,50
De 4 .... 1.555 10,00
De 3 .... 12.615 1,0

Primitiva

Jueves 19

2 5 21 22 26 39
Complementario: 20 Reintegro: 9

De 6 .... 1 ...... 2.338.469,33
De 5+C ..... 1 .... 359.764,51
De 5 .... 237 .... 3.035,99
De 4 .... 13.863 77,85
De 3 .... 270.804 8,00

Sábado 21

2 7 8 10 39 49
Complementario: 32 Reintegro: 3

De 6 .... 0 .... BOTE
De 5+C ..... 3 .... 116.523,12
De 5 .... 217 .... 3.221,84
De 4 .... 13.482 77,79
De 3 .... 264.174 8,00

Gordo Primitiva

Domingo 22

9 13 17 22 36
Clave: 8

5+1 .... 0 .... BOTE
5+0 .... 6 .... 53.545,42
4+1 .... 67 871,84
4+0 .... 765 89,08
3+1 .... 3.062 25,44
3+0 .... 28.291 8,95
2+1 .... 41.911 4,65
2+0 .... 390.747 3,00

Euromillones

Viernes 20

5 27 31 40 42
Estrellas: 1 y 6

5+2 .... 1 ..... 15.000.000,00
5+1 .... 4 .... 691.608,57
5+0 .... 7 .... 112.152,74
4+2 .... 100 .... 5.607,64
4+1 .... 1.160 322,28
4+0 .... 2.058 127,16
3+2 .... 4.310 86,74
3+1 .... 56.756 33,59
2+2 .... 66.187 24,85
3+0 .... 97.891 17,95
1+2 .... 345.286 10,94
2+1 .... 861.493 10,41

Bonoloto

Lunes 23

1 4 13 29 34 46
Complementario: 5 Reintegro: 7

De 6 .... 2 .... 580.019,20
De 5+C ..... 3 .... 69.215,58
De 5 .... 103 .... 1.007,99
De 4 .... 4.837 33,99
De 3 .... 92.627 4

Martes 17

2 11 30 32 33 39
Complementario: 40 Reintegro: 7

Miércoles 18

14 16 18 30 41 43
Complementario: 4 Reintegro: 4

Viernes 20

8 10 11 29 34 47
Complementario: 12 Reintegro: 0

PARA CONFIRMAR CONSULTAR LISTAS OFICIALES

EL TIEMPO

CIUDAD	MÁX.	MIN.	CIUDAD	MÁX.	MIN.	CIUDAD	MÁX.	MIN.
A Coruña	21	17	Guadalajara	32	15	Pontevedra	26	17
Albacete	34	19	Huelva	31	20	Salamanca	30	12
Alicante	34	23	Huesca	34	19	San Sebastián	21	20
Almería	30	24	Jaén	34	23	Santa Cruz de Tenerife	31	23
Ávila	28	13	Las Palmas	26	22	Santander	20	19
Badajoz	34	20	León	27	12	Segovia	29	14
Barcelona	30	24	Lleida	34	19	Sevilla	36	22
Bilbao	23	20	Logroño	29	18	Soria	29	15
Burgos	25	13	Lugo	24	16	Tarragona	30	22
Cáceres	33	20	Madrid	32	20	Teruel	32	14
Cádiz	30	23	Málaga	36	25	Toledo	34	20
Castellón de la Plana	32	23	Melilla	35	25	Valencia	32	23
Ceuta	31	24	Murcia	39	22	Valladolid	30	15
Ciudad Real	35	21	Ourense	29	18	Vitoria	28	14
Córdoba	36	21	Oviedo	21	17	Zamora	30	15
Cuenca	31	18	Palencia	26	13	Zaragoza	33	21
Girona	32	21	Palma de Mallorca	29	19			
Granada	37	17	Pamplona	26	17			

INFORMACIÓN DE LA AEMET.

SUDOKU

Nº 1.894
Nivel: Difícil

				5			2	7
2			8			6		
5						3		
3			4		8			2
			3					8
4					7	1		
	1	8						4
	4		6				5	
		3						9

¿Cómo se juega?

Completa el tablero (subdividido en nueve cuadrados) de 81 casillas (dispuestas en nueve filas y columnas) rellenando las celdas con los números del 1 al 9. Los números no se deben repetir en cada fila, ni en cada columna, ni en cada cuadrado.

9	4	1	5	3	7	2	6	8
5	7	3	2	6	8	4	9	1
2	8	6	1	4	9	7	5	3
3	2	5	7	9	6	8	1	4
7	1	8	4	5	2	9	3	6
4	6	9	3	8	1	5	2	7
1	3	4	9	7	5	6	8	2
6	5	2	8	1	4	3	7	9
8	9	7	6	2	3	1	4	5

Solución al nº 1.893

M Teléfono de atención al lector e información de suscripciones

902 373 337

CARTAS AL DIRECTOR

Las cartas por correo a Cartas al Director, Diario Marca, Avenida de San Luis, 25-27, 1ª planta, Madrid 28088. También a la dirección de correo cartasaldirector@marca.com. Máximo 15 líneas. MARCA no se compromete a su publicación.

Este Madrid tiene muy buena pinta

El Real Madrid solventó con victoria su partido amistoso ante el Hércules. No fue un choque especialmente vistoso, pero sí nos dejó algunas conclusiones de cara a lo que se puede esperar de este equipo durante la temporada.

En primer lugar, Mourinho sabe sacar lo mejor de cada uno de sus jugadores. Así lo hizo en el Chelsea o en el Inter, y ahora va por el mismo camino en el Real Madrid. El ejemplo más claro de esta labor lo encontramos en Benzema. El francés salió enchufado, estuvo de lo más participativo en el juego y, con esta actitud, los goles eran sólo cuestión de tiempo. Marcó dos, pero por sus botas pasó alguna que otra ocasión más. Su actuación en Alicante le reivindica para el puesto de delantero del Real Madrid.

En segundo lugar, Özil apuntó destellos de la gran clase que atesora. Es un especialista en el último pase. El alemán está llamado a ser uno de los hombres clave de este equipo. Además, su labor está complementada con Granero, que este año debe explotar por fin como el gran jugador que es.

El choque también dejó constancia de lo mucho que pueden aportar a este equipo otros dos fichajes como Pedro León y Khedira. Ahora sólo falta que empiece la Liga y con el paso de los partidos este Madrid engrase sus mecanismos para optar al título. Materia prima para hacerlo tiene de sobra.

Ángel Benítez (Madrid)

La mejor Liga del mundo es la española

Desde hace unos años la Liga española está considerada como la mejor del mundo. Una de las razones es que los mejores jugadores del planeta militan en los equipos españoles. Además, somos campeones del mundo, de Europa, y estamos en el número 1 del ranking de la FIFA.

Hasta aquí todo perfecto, pero sabemos que en España se presume de juego limpio, pues hagamos que eso sea una realidad constante. Espero que todo el espectáculo se desarrolle dentro del terreno de juego y no fuera como ocurre muchas veces. Nosotros contamos con los mejores jugadores. Esperamos tener también los mejores árbitros y eso lo digo no porque ahora sean malos sino porque algunos jugadores no les ayudan.

También tenemos los mejores informadores, que por cierto aquí en España no mezclamos la prensa rosa con la parte profesional del deporte como hace alguna prensa inglesa.

Ya sabemos que en todo juego hay polémica, y eso es bueno, ya que forma parte del deporte, además todas las opiniones son válidas y aunque no sean las correctas hay que respetarlas. Por último voy a darles un consejo: "Lo que bien se hace, bien se dice, bien se lee pues bien se cree", pues a mí me gustaría creer que, entre todos, sin perder el espectáculo, respetáramos el trabajo de cada uno.

Antonio A. Terrado (Toreno, León)

El mayor espectáculo del mundo del baloncesto

El España-Estados Unidos de la Caja Mágica fue uno de los mejores partidos de baloncesto de los últimos tiempos. Este duelo confirmó que el gran espectáculo de la final olímpica de Pekín no fue casualidad. No hay duda de que estamos ante las dos mejores selecciones del mundo y que en la actualidad todo buen aficionado de la canasta está deseando verlas frente a frente.

El choque también desveló que España está en condiciones de disputar al poderoso combinado estadounidense la victoria en un partido. Una buena señal de cara al inminente Mundial de Turquía.

La fortaleza de la ÑBA radica en el conjunto de sus jugadores. La ausencia de Gasol y la lesión de Calderón no deben reducir un ápice el poderío de un combinado unido en pos de un único objetivo: seguir haciendo historia.

A pesar de todo, la humildad debe seguir estando presente en nuestra selección. Hay que ir paso a paso, superando etapas, hasta que lleguen los enfrentamientos por las medallas. Sólo así se podrá volver a soñar con tocar la gloria y reeditar el título de campeones del mundo.

Agustín Blanco (Madrid)

TVE 1

06.00 Noticias 24 horas.
10.15 La mañana de La 1.
14.00 Informativo territorial.
14.20 Las recetas.
14.30 Corazón.
15.00 Telediario 1.
16.05 El tiempo.
16.15 Amar en tiempos revueltos.
17.00 Mar de amor.
18.30 España directo.
20.00 Gente.
20.30 Desafío Champions. Fútbol UEFA Champions League. «Sevilla C.F. - Sporting de Braga». Partido de vuelta. Desde el estadio Sánchez Pizjuán de Sevilla.
22.45 Españoles en el mundo. «Polinesia» y «Costa azul».
00.25 Destino: España.
01.15 Paddock GP.
01.45 Cine. «Rubia y explosiva». EEUU. 2007. 88 minutos. Director: Scott Marshall. Intérpretes: Jessica Simpson y Luke Wilson.
03.10 TVE es música.
03.30 Noticias 24 h.

22.45 · REPORTAJES
Españoles en el mundo
El programa viaja a la Polinesia, unas islas paradisíacas del centro y el sur del Océano Pacífico, como Bora Bora donde están las lagunas más bonitas del mundo.

TVE 2

07.00 Los Lunnis.
10.00 La Huella. «Concepción».
10.25 Calle del agua.
10.55 Fauna invisible.
11.25 Futuro salvaje.
12.20 Una manada particular.
13.15 Mil años de Románico.
13.40 Al filo de lo imposible.
15.00 Para todos La 2.
15.30 Saber y ganar.
16.00 Grandes documentales.
18.55 Biodiario.
19.00 El hombre y la tierra.
19.30 Con visado de calle.
20.00 La 2 Noticias.
20.15 Dos hombres y medio.
20.35 Mujeres desesperadas.
22.00 El cine de La 2. «El crimen del padre Amaro». España. 2002. 113 minutos. Director: Carlos Carrera. Intérpretes: Luisa Huertas, Gael García y Ernesto Gómez Cruz.
23.55 Men in trees.
01.20 Festival de Jazz de San Sebastián.
02.20 Teledeporte.

22.00 · CINE
El crimen del padre Amaro
Amaro Vieira, joven sacerdote recién salido del seminario, es nombrado asistente del padre Benito en un pequeño pueblo. El eclesiástico no es precisamente un modelo a seguir.

ANTENA 3

06.00 Las noticias de la mañana.
09.00 Espejo público de verano.
12.30 La ruleta de la suerte.
14.00 Los Simpson. «Los monólogos de la Regina» y «Rasca y pica: la película».
15.00 Antena 3. Noticias 1.
15.50 La previsión de las 4.
16.00 Tardes de cine. «Atrapada en el hielo». EE.UU. 2003. Director: Roger Spottiswoode. Intérpretes: Susan Sarandon y Aidan Devine.
17.45 3D.
19.15 El diario.
21.00 Antena 3 Noticias 2.
22.00 El club del chiste VIP.
23.00 Cine. «Soy espía». EE.UU. 2002. Director: Betty Thomas. Intérpretes: Eddie Murphy y Owen Wilson. Un avión de espionaje experimental extraordinariamente potente es robado por un traficante de armas sin escrúpulos que está a punto de venderlo a un grupo terrorista.
01.00 Cine. «El trato».
02.30 Adivina quién gana esta noche.

23.00 · CINE
Soy espía
El agente Alex Scott y el campeón mundial de peso medio Kelly Robinson se unen en una peligrosa misión para recuperar el avión más sofisticado de los Estados Unidos.

CUATRO

07.00 Matinal Cuatro.
09.15 Medicopter. «El guardaespaldas».
10.10 Alerta Cobra. «Línea 834: Viaje mortal», «La viuda negra» y «Locura de amor».
13.00 El último superviviente: «El hombre contra la naturaleza: alimentos insólitos».
13.55 Noticias Cuatro.
14.50 Deportes Cuatro.
15.40 Tonterías las justas.
17.10 Fama Revolution. El casting.
18.10 Dame una pista.
19.10 Entre fantasmas. «La noche que nos conocimos» y «La maldición de la novena».
20.55 Noticias Cuatro.
21.30 Deportes Cuatro.
21.35 La isla de los nominados.
22.30 Anatomía de Grey. «Compasión por los padres» y «Tragándose el anzuelo».
00.05 21 días fumando porros y 21 días entre cartones.
02.25 Tonterías las justas (Redifusión).
03.00 Cuatro Astros.

22.30 · SERIE
Anatomía de Grey
Aaron, hermano de Alex al que no veía desde hace siete años, necesita operarse de una hernia umbilical, pero no tiene seguro médico ni dinero suficiente para la intervención.

TELECINCO

07.00 Informativos Telecinco.
09.00 El programa del verano.
12.45 Mujeres y hombres y viceversa.
14.30 De buena ley. Hoy: «Suegra Colombo».
15.00 Informativos Telecinco.
15.45 Sálvame diario.
20.00 Pasapalabra.
20.55 Informativos Telecinco.
22.00 Cine. «La vecina de al lado». EEUU. 2004. Director: Luke Greenfield. Intérpretes: Emile Hirsch, Chris Marquette y Elisha Cuthbert. Matthew, un ambicioso joven de un instituto con aspiraciones a ser político en el futuro, se enamora de la chica de sus sueños: la bella vecina de la puerta de al lado.
00.15 Enemigos íntimos. Presentado por Santiago Acosta.
02.30 Locos por ganar. Concurso de llamadas con importantes premios en metálico.
04.00 Infocomerciales.
05.00 Fusión sonora. Espacio musical con actuaciones en directo.

20.00 · CONCURSO
Pasapalabra
Christian Gálvez presenta este espacio en el que dos concursantes, ayudados por dos famosos, se enfrentan a diversas pruebas antes de llegar al rosco final.

LA SEXTA

08.10 Lo mejor de La Sexta.
08.20 Cocina con Bruno Oteiza.
08.40 La tira.
09.10 Futurama.
10.05 Padre de familia.
11.30 Crímenes imperfectos.
12.00 Documental: «L.A. Forensic».
12.30 Crímenes imperfectos: Estados Unidos.
13.00 Historias criminales.
14.00 La Sexta Noticias.
14.55 La Sexta Deportes.
15.25 Sé lo que hicisteis... verano.
17.05 Bones. «El soldado de la tumba».
18.00 Caso abierto. «Ocho años».
19.00 Navy. «Muerto ambulante».
20.00 La Sexta Noticias.
20.55 La Sexta Deportes.
21.30 The very best of El Intermedio.
22.00 Pretemporada fútbol 2010/2011. Trofeo Bernabéu. «Real Madrid - Peñarol».
00.00 Buenafuente mejores momentos.
01.15 The very best of El Intermedio.
02.15 Astro TV.

22.00 · FÚTBOL
Real Madrid-Peñarol
El Real Madrid afronta su último partido amistoso de la pretemporada con la disputa del Trofeo Santiago Bernábeu ante el Peñarol de Montevideo.

TELEMADRID

07.00 Documental. «Diseños Biológicos: el juego de la supervivencia».
08.00 Telenoticias.
09.30 Buenos días, Madrid.
11.25 Rex, un policía diferente.
12.15 Walker, Texas Ranger.
14.00 Telenoticias.
15.00 Deportes.
15.20 El tiempo.
15.30 Cifras y letras.
16.00 Cine de tarde. «Comando secreto».
18.05 Madrid Directo.
19.00 Cine de Western «Tom Horn».
20.55 Telenoticias.
21.45 El tiempo.
22.05 Cine: la noche de película. «Un corazón invencible». Gran Bretaña. 2007. Director: Michael Winterbottom. Intérpretes: Angelina Jolie y Archie Panjabi.
00.00 Diario de la noche.
00.30 Cine: sala de madrugada. «Fuego en el cielo».
02.10 First Wave III.
03.40 Son-Ambulos.
04.10 Laotra sinfónica.

CMTV

07.50 Kosmi club.
10.15 Carita de ángel.
12.00 El zorro.
13.15 Renegado.
13.55 CMT Noticias 1.
15.05 El tiempo 1.
15.10 Todo deporte 1.
15.30 Cifras y letras.
16.00 Bonanza.
17.50 CLM en vivo.
18.30 Cine del Oeste. «Furia Apache». EEUU. 196390 minutos. Director: Harald Reinl. Intérpretes: Lex Barker, Pierre Brice y Marie Versini.
20.10 Walker Texas Ranger.
20.55 CMT Noticias 2.
21.25 El tiempo 2.
21.35 Todo deporte 2.
22.30 Cine de noche. «Equipo Marshall». EEUU. 2006. Director: McG. Intérpretes: Matthew McConaughey, Matthew Fox y David Strathairn.
00.30 Zona Champions.
01.00 Crónicas vampíricas.
03.00 Cine de noche 2. «Ángeles guardianes».

EXTREMADURA TV

08.00 Euronews.
09.00 Robotboy.
09.25 Magical Doremi.
10.10 Doraemon.
11.50 Gintama.
12.10 Sheena.
12.50 Ninja Warriors.
13.15 En su punto.
13.45 Ruta oeste.
14.10 Zippi Zapping.
14.30 Cifras y letras.
15.00 Fiestas y ferias de Extremadura.
15.35 Naturaleza extrema.
16.15 Al Oeste. «El bandido Malpelo».
17.40 Rex.
18.30 La tarde de Extremadura.
20.00 EN su punto.
20.30 Extremadura 20:30.
22.25 Esfera.
00.00 Comisario Brunetti.
01.30 Zippi Zapping.
01.50 Extremadura 20:30.
02.30 Euronews.
03.00 La tarde de Extremadura.
04.30 En su punto.
04.55 De pueblo en pueblo.

CANAL SUR

07.30 La cocinera.
08.30 The most extreme.
09.30 Animales en familia.
10.05 La banda.
11.20 De pocas pocas pulgas.
12.45 Walker, Texas Ranger.
14.30 Canal sur Noticias.
15.35 Mañana es para siempre.
17.00 La tarde, aquí y ahora.
19.05 Cine. «Colinas ardientes». EE.UU. 1956. Director: Stuart Heisler. Intérpretes: Natalie Wood, Tab Hunter y Eduard Franz.
20.55 Canal Sur Noticias.
21.30 Vamos que nos vamos.
22.00 Cine. «Terminator 2». EE.UU. 1991. Director: James Cameron. Intérpretes: Arnold Schwarzenegger, Linda Hamilton y Edward Furlong. Sarah Connor está ingresada en un psiquiátrico tras haber sido informada por un viajero del tiempo de que su hijo se convertiría en el salvador de la humanidad.
00.55 75 minutos.
04.10 Musical.

CANAL 2 ANDALUCÍA

07.30 NDI Noticias.
07.45 El club de las ideas.
08.10 Emplea2.
08.55 Telesigno.
09.25 Saboreando cultura.
10.40 Fiesta TV.
11.00 La banda.
12.05 Cifras y letras.
12.35 Ninja Warrior.
13.05 La banda.
15.55 Viaje al mundo real.
18.45 Seaquest.
19.30 Kung Fu, la leyenda continúa.
20.20 Crónicas de Sarah Connor.
21.05 Cifras y letras.
21.40 Taxi. Concurso de preguntas y respuestas en el que los participantes serán pasajeros de un taxi que recorrerá diversas localidades.
22.15 NIP Tuck.
23.45 La noche al día.
00.30 Es posible.
01.30 Musical.
01.55 El club de las ideas.
02.20 Tesis verano.

VEO 7

06.00 Veo Tendencias.
06.30 In space.
07.00 Animalia.
07.30 Records Breakers.
08.00 Es la mañana.
10.00 Veo zapping.
10.15 En camisa de 11 varas.
11.00 Planeta salvaje.
12.30 Veo Cine. «El gran McLintock».
14.00 7 noticias: deporte.
14.25 El tiempo.
14.30 7 noticias: informativo.
15.00 Veo Cine. «Miss Arizona». Italia. 1987. Director: Pál Sándor. Intérpretes: Marcello Mastroianni, y Hanna Schygulla.
17.00 Veo cine. «Los cañones de San Sebastián». Francia. 1968. Director: Henri Verneuil. Intérpretes: Anthony Quinn, Charles Bronson y Anjanette Comer.
19.00 Veo MARCA.
21.00 7 noticias 7 opiniones.
21.45 El tiempo.
22.00 La vuelta al mundo.
00.30 El marcador.
02.30 Call TV.

TELEVISIONES DEPORTIVAS

EUROSPORT

11.00 Saltos de Esquí: Gran Premio de Verano.
12.15 Biatlón de Verano.
14.45 Ciclismo: Eneco Tour.
17.00 Speedway: Copa del Mundo, Leszno, Polonia.
19.00 Fútbol: Eurogoles Flash.
19.10 Eurogoles Magazine.
20.45 Boxeo: Combate Internacional, Nueva Zelanda.
23.00 WATTS Magazine.
01.15 Motorsports Weekend Magazine.

CANAL BARÇA

09.00 600" de fútbol. «FCB - Boca Juniors».
12.00 Temps de joc. El Gamper 1996 - «FCB - Inter de Milà».
14.00 BN Migdia. (Directo).
14.30 Històries del Camp Nou.
16.00 Porta 104.
18.15 Temps de joc. El Gamper 1996. «FCB - Bayern de Múnich».
19.00 Barça a l'hora.
21.30 BN Nit. (Directo).
00.00 Barça Notícies Nit.

TELEDEPORTE

09.30 Speedway Copa del Mundo.
14.00 Natación Campeonato de Europa.
16.00 Ciclismo Vuelta a España. 2009.
16.50 Motociclismo Campeonato del mundo. GP República checa.
23.00 Fútbol Programa "Desafío Champions". (Directo).
01.00 Motociclismo Campeonato del Mundo.

C+ FÚTBOL

09.50 Highlights Liga holandesa.
10.50 Premier League: «West Bromwich - Sunderland».
15.00 Highlights Liga argentina.
16.00 Premier League. «Wigan - Chelsea».
17.45 Highlights liga rusa.
21.00 Premier League. «Manchester City - Liverpool».
23.15 Liga argentina. «River Plate - Independiente».

SPORTMANIA

10.35 Vela Panorama 2010.
11.00 Casa Club: US PGA Wyndham Championship.
13.00 Highlights Liga holandesa.
14.00 Supercopa de Italia 2010. «Inter - Roma».
17.15 MLB. «Minnesota Twins - Los Angeles Angels».
21.25 Casa Club: Golfing World.
22.15 WNBA. «Indiana Fever - Minnesota Lynx».
00.00 Sports Unlimited.

C+ DEPORTES

11.00 Sports Unlimited.
12.20 WNBA: «Indiana Fever - Minnesota».
14.20 Mass Participation Series: Triatlón de Londres.
17.30 NCAA: «Butler - Murray».
19.00 Vela Panorama 2010.
21.45 MLB. «Minnesota Twins - Los Angeles Angels».
00.00 Deporte aventura: Watersports World.
01.00 WNBA.

REALMADRID TV

09.25 Realmadrid life.
10.10 Partido Amistoso. «Hércules - Real Madrid».
14.30 Informativo.
15.00 Entrevista: Mesut Özil.
16.30 Realmadrid life.
17.10 Clásicos Joyas de nuestra historia.
21.05 Gira 2010: habla el capitán.
22.40 Realmadrid life.
01.00 Boletín informativo.
01.10 Top Zidane.

GOL T

10.15 Liga portuguesa.
12.30 Premier League. «Manchester City - Liverpool».
14.00 Gol Zap.
16.15 Premier League. «Arsenal - Blackpool».
18.15 Presentación Liga BBVA 2010/2011.
20.45 Champions League. «Sampdoria - Werder Bremen». (Directo).
22.40 Post Champions League.
23.30 Champions League.

CHAMPIONS RECIBE AL BRAGA, A LAS 20.45 HORAS

El Sevilla se la juega en La 1

A. G. | MADRID

La Liga de Campeones conocerá entre hoy y mañana a los 10 equipos que se unirán a los clasificados directamente al final de la temporada pasada para afrontar la máxima competición continental.

El Sevilla es uno de los conjuntos que se juegan esta noche su permanencia en la Champions. Tras su derrota en la Supercopa, los de Antonio Álvarez afrontan la complicada tarea de remontar el 1-0 en contra cosechado en el partido de ida. El Sporting de Braga saltará al Sánchez Pizjuán con la intención de hacer valer ese resultado.

El intento de remontada de los andaluces se podrá seguir a través de Televisión Española. La 1 conectará con el estadio a las 20.30 horas en *Desafío Champions*, una previa que servirá para ofrecer al espectador la última hora de ambos equipos y el ambiente que se vive en el recinto sevillista.

Palop, en el partido de ida.

A partir de las 20.45 horas toda la atención se centrará en lo que suceda sobre el césped. Sergio Sauca se ocupará de la narración del encuentro, con los comentarios del ex jugador del Sevilla Francisco.

A la misma hora, Gol T ofrecerá también el partido de la previa de Champions entre la Sampdoria y el Werder Bremen.

EL MADRID, EN LA SEXTA

El fútbol de pretemporada afronta uno de sus platos fuertes con el Trofeo Santiago Bernabéu. La Sexta ofrece en directo (22.00 horas) la puesta de largo del Real Madrid ante su público. Los de José Mourinho tendrán enfrente al Peñarol de Montevideo, en un choque que homenajea la primera Intercontinental conseguida por los blancos en 1960.

EL MARCÓMETRO

DIDAC SALAS

Consigue el primer oro de la delegación española en los JJ.OO. de la Juventud al imponerse en la prueba de pértiga con un salto de 5,05 metros.

RAÚL LÓPEZ

El base del Khimki es el elegido para sustituir a **Calderón** en la selección. Llevar tres semanas entrenando y conocer los sistemas de **Scariolo**, claves.

ARJUN ATWAL

El golfista indio se ha convertido en el primero de su país en conseguir un título del circuito norteamericano tras adjudicarse el Abierto de Wyndham.

ROBBIE McEWEN

El sprinter australiano, tres veces maillot verde del Tour, está profundamente decepcionado por haberse quedado fuera de su selección para el Mundial.

JOSEPH BLATTER

El presidente de la FIFA se posicionó a favor de Inglaterra como organizadora del Mundial 2018, lo que mina las opciones de España y Portugal.

EL DATAZO

Raúl López, sustituto de Calderón, ha sido 63 veces internacional

RADIO MACUTO

Löw desea suerte a Ballack en la Bundesliga

La tarde del domingo fue un momento especial para **Michael Ballack**. Después de cuatro temporadas en Inglaterra, en el Chelsea, volvía a jugar un partido de Bundesliga con el Bayer Leverkusen.

El verano no transcurrió como tenía planeado el centrocampista teutón. Una lesión en el último partido con su ex equipo le quitó la posibilidad de disputar el Mundial de Sudáfrica con su selección, por lo que tuvo que efectuar una dura pretemporada para poder debutar con el Leverkusen en la primera jornada de Liga.

El seleccionador de Alemania, **Joachim Löw**, consciente de la importancia de su regreso a la Bundesliga, decidió enviarle un mensaje al móvil para desearle suerte, según ha contado el propio jugador. El elegante detalle del técnico germano ha reavivado el debate sobre la posible ausencia del capitán de Alemania en la próxima convocatoria de la selección para los primeros partidos de clasificación para la Eurocopa, contra Bélgica y Azerbayán. El viernes, Löw dará la nueva lista y Ballack duda de su presencia: "Obviamente, me gustaría estar. Todavía no estoy al cien por cien, pero soy parte del equipo. El seleccionador será el que decida".

PERLAS CULTIVADAS

"Balotelli puede ser mejor que Torres"

ROBERTO MANCINI

El entrenador del City calentó con sus palabras el duelo frente al Liverpool. Puede que **Balotelli** sea bueno, pero antes de compararse con **Torres** debe demostrar mucho más, como por ejemplo meter 24 goles el año del debut o el tanto de la final de una Eurocopa.

"Sabía que tenía pocas opciones de quedarme"

ASIER DEL HORNO

El lateral izquierdo llegó al Valencia en 2006 y nunca tuvo la confianza de ningún entrenador. Ni **Quique**, ni **Óscar Fernández**, ni **Koeman**, ni **Unai**. Quizá sea culpa suya. Aunque con uno de los salarios más importantes de la plantilla todo se ve con mejor cara.

"No sé por qué el penalti lo tiró Nani"

ALEX FERGUSON

El entrenador del United nunca ha tenido pelos en la lengua. Tras el error de **Nani** que le costó dos puntos a su equipo, dijo que el penalti debió lanzarlo **Giggs**. Su autoridad queda en entredicho y como técnica de motivación deja bastante que desear.

"He hecho cosas que antes no hacía"

MARDY FISH

El tenista estadounidense pasa por su mejor momento. Desde junio ha ganado dos torneos y disputado otras dos finales. Reconoce que está entrenando como nunca y que ha adelgazado 14 kilos. Una lástima que haya reaccionado con casi 29 años y no antes.

ADIVINA, ADIVINANZA

¿Qué jugador debe su nombre a dos cantantes?

Nuestro personaje misterioso de hoy tiene una curiosa historia en torno a su nombre. Hijo de un ex futbolista del Operário Futebol Clube brasileño, fue bautizado con un nombre inventado a partir de los de los dos ídolos musicales de sus progenitores: uno de los integrantes de *The Rolling Stones* y el mítico cantante de *The Doors*.

Estos padres tan rockeros no se ponían de acuerdo al elegir el nombre, ya que cada uno quería ponerle el de su ídolo musical. Así que al final llegaron al acuerdo de bautizar a su hijo con una mezcla de los apellidos de esos dos músicos.

La singladura del futbolista ha sido extensa, a pesar de su corta edad —21 años—. Se formó en la cantera del Coritiba y pasó por el Palmeiras antes de fichar por el Barcelona, equipo que le ha cedido a clubes como el Benfica, la Fiorentina y, actualmente, el Santos, en Brasil.

Adivina, adivinanza ¿qué jugador debe su nombre a dos cantantes?

SOLUCIÓN DE AYER

¿Qué futbolista es seguidor de Enrique Ponce?

La respuesta es: Joseba Etxeberria

LA VENTANA DE MARCA.COM

LAS 10 NOTICIAS MÁS LEÍDAS

1.- A Benzema le suena el despertador ante el Hércules
2.- Álbum MARCA.com: Numerosas personalidades en el España-USA
3.- El partido en abierto de esta jornada será el Atlético-Sporting del lunes
4.- La cuñada de Odom y ex de Cristiano cuelga sus fotos más sexys y hace arder la red
5.- "Por ti debo entrenar a las 12, porque a las 10 llegas dormido y a las 11 sigues durmiendo"
6.- Fotogalería. Así olvida la mujer más sexy del mundo los cuernos que le puso Cole
7.- Álbum MARCA.com: Las mejores imágenes del Hércules-Real Madrid
8.- José Manuel Calderón se pierde el Mundial de Turquía por lesión
9.- Álbum MARCA.com: Las mejores imágenes del 23 de agosto
10.- Todavía no es el momento de ganar a Estados Unidos

LOS 5 VÍDEOS MÁS VISTOS

1.- Así juega la perla de 12 años del baloncesto balcánico
2.- "Ambiente de lujo durante el España vs. EE.UU. en la Caja Mágica
3.- Todos los goles de la segunda jornada de la Premier League
4.- Roberto no tuvo su actuación más afortunada ante Nacional
5.- Rafa Márquez se estrenó como goleador en la MLS

ENCUESTA.COM

NUESTRA ENCUESTA MARCA.COM DE HOY El Barcelona y Mascherano han llegado a un acuerdo para el fichaje del jugador, pero el Liverpool no cede y pide 26 millones de euros.

¿Crees que el Barcelona haría bien pagando 26 millones por Mascherano?

LOS RESULTADOS MAÑANA EN MARCA

RESULTADOS DE LA ENCUESTA DE AYER El buen juego desplegado por el Barcelona en la Supercopa ha provocado que la afición confíe en los culés para que éstos superen al Real Madrid en títulos oficiales al final de la campaña que se avecina.

Crees que el Barcelona habrá superado en títulos oficiales al Madrid a final de temporada?

SÍ 63%
NO 37%

En la encuesta participaron 35.629 internautas

DEPORTIVAMENTE

POR JAVIER CLEMENTE

¿Ha descansado Messi?

Se acabaron los experimentos. Este fin de semana empieza lo serio. Sólo se habla del Real Madrid y del Barcelona y, además, todo se compara entre ellos. Una rivalidad que cada día va a más.

Los otros equipos tendrán que dar un golpe en la mesa para demostrar que no van de comparsas, pero tendrán que pelear mucho para que los dos grandes no les quiten los tres puntos e incluso para encontrar un hueco en los periódicos y en las radios.

Es verdad que Real Madrid y Barcelona lo tienen todo a su favor, incluso a determinados comentaristas que sólo entienden por buen fútbol el llamado peloteo o tiqui-taca y se olvidan de que el sur también existe. Resulta que ya no se puede ni entrar, ni tocar, ni chocar, sobre todo cuando se trata de las figuras de tu equipo. Y, claro, el fútbol fuerte de toda la vida que, por cierto, también es fútbol, está mal visto. Sinceramente, no es justo. El fútbol es un deporte de choque, viril, de contacto. No hay que confundir eso con dar patadas. Y si eso se censura y se persigue, además de ir a peor acabaremos viendo una Liga en la que sólo jugarán Barça y Real Madrid.

REUTERS

PROTECCIÓN PARA TODOS. El juego viril y noble siempre ha estado presente en el fútbol. Ahora dicen que a las estrellas hay que protegerlas. No se les puede ni rozar. Se están confundiendo los términos, eso es lo que pasa. Hay que proteger al fútbol y a los futbolistas, es decir, a todos sin excepción, no sólo a las estrellas. Habría que involucrar en este asunto al arbitraje, pero lo dejaré para más adelante. Porque mucha culpa de lo que sucede es de los árbitros.

El primer título de la temporada ha sido para el Barça y de qué forma. Algunos dicen que no tuvo rival. Es verdad. Pero no sé si porque el Sevilla no quiso o el Barça no le dejó. El Sevilla fue un juguete en sus manos. Ni fuerza, ni marcaje, ni siquiera lo que suele hacer muy bien, tener el balón. Al Barça le salió el partido de siempre, espoleado quizá por el 3-1 de la ida, y fue mucho mejor. De todas formas, Supercopa al margen, a día de hoy la diferencia entre ambos es abismal. Por eso digo, y ojalá me equivoque, que la Liga va a ser cosa de dos.

Se viene hablando mucho también de si los internacionales han gozado de las vacaciones pertinentes. No sé si **Messi** ha descansado lo suficiente después del Mundial, pero parece estar ya en plena temporada y en plena forma. Su velocidad no tiene nada que ver con la de los demás.

El Real Madrid, mientras tanto, sigue reforzándose. No sé si habrá acabado de hacerlo para cuando dé comienzo la Liga, el caso es que todavía no se le ve con esa diferencia o superioridad en su juego con respecto a los demás. Pese a todas las figuras que tiene, que son muchas, cuando se enfrenta a rivales en teoría inferiores le cuesta ganar los partidos.

No es el caso del Barça, como se vio ante el Sevilla. Esto sólo es la pretemporada, ya lo sé, pero sigo diciendo que el estilo del Madrid o, mejor dicho, los jugadores que tiene no hacen un fútbol tan rápido y de tanta profundidad como el Barça. Quiero pensar que la Liga será otra cosa. No olvidemos que el año pasado hubo muy poca diferencia entre ambos. Y si el Madrid se ha vuelto a reforzar con los mejores jugadores de Europa, más nivelada estará la cosa.

Le deseo suerte al Sevilla en su eliminatoria contra el Sporting Braga, pero mucho tendrá que mejorar con respecto al Camp Nou. En cuanto al Atlético, no sé si desearle suerte, ya que ahora estoy más pendiente de que **Samuel Eto'o** me alegre la vida metiendo todos los goles que pueda.

MARCA

GRUPO UNIDAD EDITORIAL
PRESIDENTA
CARMEN IGLESIAS
CONSEJERO DELEGADO
ANTONIO FERNÁNDEZ-GALIANO

Director general de publicidad: Alejandro de Vicente
Director general de negocio: Luis Enríquez
Director general de MARCA: Alex Sabas
Gerente: Elicia Martínez
Directora de operaciones: Yolanda López

Edita: Unidad Editorial Información Deportiva, S.L.U.
Director comercial: Jesús Zaballa
Publicidad: Carlos Linares-Rivas
Marketing: Virginia Roel

DIRECTOR GENERAL EDITORIAL
PEDRO J. RAMÍREZ
DIRECTOR:
EDUARDO INDA
Adjunto al director:
Santiago Segurola

Directores adjuntos: Francisco Justicia, Miguel Ángel Turci y Francisco García Caridad
Director de Arte: José Juan Gómez
Subdirectores: Juan Ignacio Gallardo y Carlos Carpio
Redactores Jefe: Ángel Cabeza, Juan Manuel Bueno, Roberto Palomar, Gerardo Riquelme, José María Rodríguez y Germán Pizarro (Infografía)

Redacción: Avenida de San Luis, 25-27, 1ª planta - 28033 Madrid

Mourinho ha devuelto la autoestima a los jugadores del Madrid

El Real Madrid se presenta esta noche en el Santiago Bernabéu. A cinco días de que afronte en Mallorca su primer compromiso liguero, el conjunto blanco se examina ante su público. El Peñarol de Montevideo será su rival en la trigésimo segunda edición del torneo que recuerda la figura del mejor presidente en la historia del club. No hay, por tanto, mejor ocasión para que los madridistas demuestren sobre el césped que están en óptimas condiciones para emprender la batalla por conquistar los tres grandes títulos en juego.

Los jugadores no tienen dudas de que están capacitados para hacer algo relevante este año. Ni el poderío demostrado por sus rivales hace mella en la confianza que depositan en sus posibilidades. Se muestran ambiciosos, porque además saben que cuentan con el mejor entrenador del mundo. Ni el despliegue del Barcelona en la Supercopa ha mermado sus ánimos. Esta seguridad en sí mismos queda reafirmada en la máxima que revolotea por el vestuario blanco: "El Barça no nos asusta". La plantilla blanca, desde la llegada de José Mourinho, ha ganado en autoestima. El técnico portugués les ha devuelto esa mentalidad triunfadora, que perdieron durante buena parte de la pasada temporada. Ahora ofrecen una imagen radicalmente distinta. Se sienten vencedores y están deseosos de demostrar su verdadero potencial a su afición.

The Special One ha logrado la unidad del grupo en pos de un objetivo común. La validez de sus métodos es incuestionable como, por ejemplo, la obligatoriedad de concentrarse antes de los partidos. Una norma que Mou lleva a rajatabla porque es el mejor modo de imponer disciplina y de reforzar el carácter ganador de un equipo. Una actitud que ya ha conseguido implantar en su plantilla. Ahora sólo falta que esta ambición se plasme sobre el campo. Y nada mejor que demostrarlo ya en la cita de esta noche.

TRIBUNA MARCA

POR RAMÓN FUENTES

Sergio Ramos es nuestro

Sergio Ramos es nuestro. De nuestro fútbol y de nuestra Roja. Es normal que MARCA titulara el domingo con la frase "sí, pero no se toca" en relación al ofertón del Chelsea por Ramos. Oferta lógica viendo el nivelazo que tiene el sevillano. Igual que en su día le critiqué con dureza, algo de lo que no me arrepiento, ahora todo lo contrario. Al César lo que es del César. Ha dado un giro de 180 grados. Parece otro, está involucrado, rápido, contundente. Es un jugador como la copa de un pino.

El ejemplo más evidente lo tenemos en el pasado Mundial, en el que rindió a un nivel extraordinario. Aún recuerdo la cara de su hermano **René** en la final de Johannesburgo. ¡Cómo sufría! No sé cuantas veces se levantó y se volvió a sentar en su sitio, porque posiblemente nadie se acuerde, pero Sergio tuvo dos ocasiones claras de gol. Y bien sabía su familia que un gol en la final del Mundial habría sido la guinda.

Pero lo mejor de todo es que Sergio no ha sacado pecho. Ha asumido perfectamente su rol de jugador clave, pero sin necesidad de ser el centro de los focos. Ramos es nuestro, primero del Madrid, donde ya ejerce de segundo capitán a la vera de **Casillas**. Y eso no se regala, se lo gana uno con su compromiso y su trabajo. Y tan importante es en el Madrid como en La Roja. Así que, señor **Abramovich**, a Ramos se le mira pero no se le toca. Nuestro fútbol se merece poder disfrutar de un defensa con su casta, entrega y calidad.

Y tú Sergio, sigue así porque acabarás triunfando en tu club. Tienes materia prima para hacerlo. Y eso no se vende en ninguna tienda, viene de serie. Enhorabuena. **Florentino**, toma nota, Sergio es nuestro, mejor dicho, tuyo.

MIS BREVERÍAS POR JOSÉ MARÍA RODRÍGUEZ

Hagan caso a los mejores

Cuando uno tiene en su equipo a uno de los mejores entrenadores del mundo tiene casi garantizado el éxito, pero también sabe que si no complace sus peticiones tiene un problema. A cuatro días para el inicio de la Liga tenemos a **Guardiola** y **Mourinho** con cabreos considerables porque entienden que en sus clubes no hacen todo lo posible por satisfacer sus deseos. El barcelonista solicitó que colocaran a **Ibrahimovic** porque es un problema en el vestuario cuando no juega, como va a ocurrir a menudo durante la temporada. El madridista pidió encarecidamente un tanque que completara una plantilla donde abundan los segundos puntas y los media puntas. Calabazas en ambos casos. Para ellos no son caprichos de entrenador pedigüeño —en eso Pep ha dado sobradas muestras de ser hombre de club—, son operaciones imprescindibles para conseguir títulos en una temporada exigente y con una competencia tan cualificada. A los mejores hay que hacerles caso siempre. O casi.

DIARIO MARCA KANTABRO!!!

ABIERTO POR VACACIONES

LA MALA SOMBRILLA

por **José Luis Hurtado**

EL MICRO DE SCARIOLO VENDE EL MUÑECO

Vender el muñeco. Con esa expresión el eterno **Andrés Montes** describía lo importante que es la imagen y la imaginación para potenciar un producto.

Dejar pasar a la prensa a los vestuarios tras un partido es vender el muñeco. Engañar a los medios tras un encuentro es ahorcar al muñeco. Colocar un micrófono en la solapa de un entrenador es vender el muñeco. Echar las cortinas a los 10 minutos de un entrenamiento es asfixiar al muñeco. Dar un trofeo en una pasarela espectacular es vender el muñeco. Entregar una copa oficial en el césped como una pachanga piscinera es atentar contra el muñeco.

Prefiero ver el error humano a que los dioses se encierren

La Sexta ha colocado un micrófono a **Scariolo** en los partidos de la NBA, una ecografía para destripar las jugadas y las sensaciones del italiano. En el partido contra Estados Unidos el aparato captó la indecisión del cuerpo técnico para elegir la jugada definitiva en el último tiempo muerto a falta de ocho segundos. Fue un documento descarnado, que llevó a muchos aficionados a pensar qué habrían hecho de encontrarse en el pellejo del *coach*.

La coartada perfecta de algunos es que dirán que la intimidad del trabajo es inviolable. Seguro, pero prefiero eso, ver el error humano de Scariolo, a que los dioses se encierren.

VAN GAAL Y SUS CHICOS SE PONEN EL TRAJE TÍPICO BÁVARO

Las nuevas 'pintas' del Bayern

El Bayern de Múnich aprovechó el adelanto de su primer encuentro de Liga al viernes para cumplir con sus compromisos publicitarios anuales. El sábado viajaron con el autobús del equipo a Ingolstadt, donde el entrenador, los jugadores y varios directivos del conjunto bávaro recogieron los coches de su patrocinador oficial para la nueva temporada.

Tras la sesión de entrenamiento del lunes, la plantilla tuvo que acudir a Nockherberg para otra de sus citas promocionales obligadas. Uno de los socios del equipo, la marca de cerveza alemana Paulaner, requirió la presencia de los chicos de Louis van Gaal para la tradicional sesión de fotos con el *trachten* —traje regional— de Baviera.

De esta guisa, los jugadores y el entrenador posaron con las *weisbier* —cervezas de trigo— sin alcohol ante las cámaras; aprovechando, de paso, para celebrar la victoria del viernes ante el Wolfsburgo (2-1) en la primera jornada de la Bundesliga.

AFP

La plantilla del Bayern y su entrenador, durante la sesión fotográfica.

El Bayern protagonizó el anuncio de una conocida marca de cerveza

"Para nuestro patrocinador y para nosotros esta cita es muy importante. Está muy bien hacer esta sesión con los *lederhosen*", comentó el defensa Daniel van Buyten. El belga habla concretamente de los pantalones cortos de cuero con tirantes característicos de la indumentaria bávara. La sesión de fotos transcurrió entre risas, en lo que, sin duda, fue un día diferente para la plantilla.

Ribéry con el típico traje bávaro.

MALA SOMBRA por Andrés García

Webber, de los circuitos al Everest

El piloto australiano ya piensa en su retirada. No se ve a los mandos de un monoplaza más allá de 2012, sobre todo, si este año conquista el Mundial. Cuando aparque el bólido, se pasará al alpinismo. Por lo menos, en pleno Everest no tendrá que preocuparse por si le arrolla Hamilton o su 'compi' Vettel le pide paso.

Borghi se ve fuera del banquillo de Boca

Cuando los resultados no acompañan, la cuerda siempre se rompe por lado de los entrenadores. A pesar de ello, éstos rara vez reconocen que su puesto peligra. Borghi sí lo ha hecho. Claro que cualquier otra actitud hubiera sido incomprensible, cuando Boca Juniors sólo ha sumado un punto de nueve posibles.

Alex Ferguson puede pagar caro su silencio

El entrenador del Manchester United mantiene su veto a la BBC y se niega a pasar por sus micrófonos tras los partidos. Una postura que va contra lo que dicta la Premier y que Ferguson mantiene desde 2004. Ahora la Liga inglesa se plantea multarle. Y haría bien, porque por mucho *Sir* que sea, no se puede saltar las normas a antojo.

MARCA. ATENCIÓN AL CLIENTE Y SUSCRIPTOR: ☎ 902 37 33 37 • Redacción en Madrid: Avenida de San Luis, 25-27, 1ª planta. 28033 Madrid. ☎914435000 • Redacciones en: Barcelona ☎934862400 • Bilbao ☎944739150 • La Coruña ☎981218225/25/27 • Madrid ☎914435000 • Sevilla ☎954991440 • Valencia ☎963517775 • PUBLICIDAD: Avenida de San Luis, 25. 28033 Madrid. ☎914435512. Director de Publicidad: Antonio Cadrón. Jefe Publicidad Ediciones: Ignacio Arcos. Jefe de Publicidad: Jaime Caro. Andalucía: Antonio Martos. ☎954991440. Barcelona: Jefe de Publicidad: Oscar Corna. ☎932276711. Bilbao: Juan Luis González. ☎944739100. Valencia: J. Vicente Sánchez-Beato. ☎963517775. La Coruña: José Antonio Carrera de la Fuente. ☎981206537. Zaragoza: Álvaro Cardiel. ☎976794054. Vigo: Manuel Carrera de la Fuente. ☎986229128. Control y coordinación: Ignacio Bolloso. ☎914435251 - Fax: 914435547. Anuncios oficiales y financieros: Fernando Garrido. ☎914435201. • © Madrid 2009 • Imprime: Recoprint impresión S. L. ☎916927320 • Distribuye: Logintegral 2000. S.A.U. ☎914435577.

UNIDAD EDITORIAL INFORMACIÓN DEPORTIVA S.L.U. Madrid 2009. Todos los derechos reservados. Esta publicación no puede ser reproducida, distribuida, comunicada públicamente o utilizada, ni en todo ni en parte, ni registrada en, o transmitida por, un sistema de recuperación de información, en ninguna forma, ni por ningún medio, sea mecánico, fotoquímico, electrónico, magnético, electroóptico, por fotocopia o cualquier otra, ni modificada, alterada o almacenada sin la previa autorización por escrito de la sociedad editora. Queda expresamente prohibida la reproducción de los contenidos de MARCA a través de recopilaciones de artículos periodísticos, conforme al Artículo 32.1 de la LEY 23/2006, texto refundido de la Ley de Propiedad Intelectual. - D. L. M. 520-1958.

AÑO LXXI. NÚMERO 24.468. PRECIOS EN EL EXTRANJERO: ALEMANIA 2,05. BÉLGICA 2,00. FRANCIA 2,05. ITALIA 1,75. PORTUGAL CONT. 1,35. REINO UNIDO 1,2 £. IRLANDA 2,20. CHF 4,50. EE.UU. 1,95 $. PROMOCIONES DE VENTA SÓLO EN ESPAÑA